

# Mishima

広報みしま

NO. 1334  
May. 2024

5.1



三島市のイベント情報を  
まとめて検索できる！

『三島市  
イベント情報集約サイト』



市政功労者の皆さん ..... 3

みしま花のまちフェア ..... 40

ご利用ください!

問 広報広聴課 ☎ 983・2620

# 「三島市イベント情報集約サイト」



画面イメージ

## 「三島市イベント情報集約サイト」とは？

市の主催、民間団体、企業などの主催を問わず、インターネット上で公開されている「三島市内で開催されるイベント情報」をAIが自動で収集し、一つのサイトに集約して検索することができるものです。

「季節のイベント」や「子育てイベント」などで絞り込む『カテゴリ検索』をはじめ、『開催日別の検索』、『キーワードによる検索』、『人気ランキングの検索』などにより各種イベントを瞬時に検索することができます。

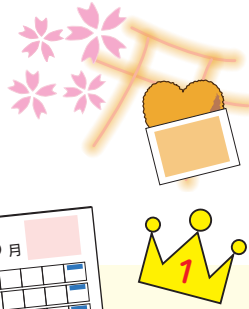

みしまコロック 検索

## 【三島市イベント情報集約サイト】

運用開始：令和6年4月26日(金)

▼▼サイト URLはこちら▼▼  
<https://mishima-event.com>

☆市公式ホームページや市公式LINEなどにサイトの入り口を表示しています

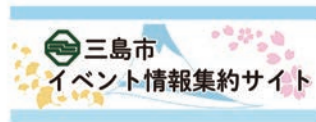

◀サイトはこちら

## どのようにイベントが掲載されるの？

ホームページやSNSに掲載された「三島市内で開催されるイベント情報」が自動で収集され、サイトに反映されます。なお、イベント情報は原則として週に一度更新します。

※必要に応じて随時更新します

## 情報の掲載を希望する場合は？

イベント主催者がインターネット上に情報を掲載後、概ね10日間を超えても本サイトに掲載されておらず掲載をご希望の場合は、右のフォームからご連絡ください。

※掲載基準を満たしていれば、その後も情報収集対象となります



◀掲載希望の連絡はこちら



## COVER PHOTO

表紙

新たにスタートした「三島市イベント情報集約サイト」のお知らせです。サイトを利用して三島をもっともっと楽しみましょう！（詳細は左記をご覧ください）

広報みしまをスマホでも！  
無料アプリ「マチイロ」から！▶



## CONTENTS

目次

- 2 三島市イベント情報集約サイト
- 3 市政功労者の皆さん
- 4 令和6年度実施三島市職員採用試験
- 6 新庁舎整備に関する検討状況
- 8 地域力のご近所力
- 9 中古住宅という選択肢
- 10 みしま情報便 (information)
- 19 静岡県知事選挙
- 23 お知らせアラカルト
- 32 図書館からのお知らせ
- 33 スポーツ情報
- 34 いきいき健康
- 35 保健カレンダー
- 36 フォトマイタウン
- 38 市民活動団体応援コーナー
- 39 歴史の小箱 / わたしのおじいちゃん
- 40 花のまちフェア

▶▶次回発行は6月1日号

折り込み（はずしてお読みください）  
「みしま市議会だより」

# 市政功労者の皆さん

市は毎年、長年にわたり市政の進展に尽くされた皆さんを、市政功労者として表彰しています。本年度は次の皆さんが受賞されました。功績の種別ごとに50音順で紹介します。

問合せ 秘書課 ☎ 983・2619

## 功労表彰

社会福祉または  
民生の安定に貢献



川村 歓亮さん (芝本町)  
【家庭児童相談員】

産業の開発または  
経済の振興に貢献



山田 信博さん (一番町)  
【商工会議所議員】

市民の生命財産の安全維持  
または災害防除に尽力



武縄 正彦さん (御園)  
【消防団員】

産業の開発または  
経済の振興に貢献



加々見 勝八郎さん (川原ヶ谷)  
【三島みどりまつり  
実行委員会委員長】

社会福祉または  
民生の安定に貢献

三枝直恵さん(西本町)  
【民生委員児童委員】  
杉崎武彦さん(大社町)  
【保護司】

教育または  
文化の振興に貢献

足立博道さん(大場)  
【社会教育委員】  
後藤素行さん(中央町)  
【社会教育委員】  
本持信慈さん(徳倉)  
【社会教育委員】  
渡邊靖乃さん(大宮町)  
【社会教育委員】  
河内えり子さん(本町)  
【文化財保護審議委員会委員】  
吉村弦さん(長伏)  
【校医】

自治の進展に  
貢献

甲斐幸博さん(徳倉)  
【市議会議員】  
古長谷稔さん(多呂)  
【市議会議員】  
鈴木勝博さん(谷田)  
【固定資産評価審査委員会委員】

## 有功表彰

市民の模範  
となるべき篤行

武末康晴さん(川原ヶ谷)  
【寄附】  
東武トップツアーズ株式会社  
(東京都墨田区)  
【寄附】  
株式会社東陽社(南町)  
【寄附】  
沼津信用金庫(沼津市大手町)  
【寄附】

運輸、交通、通信  
などに貢献

杉山秀雄さん(幸原町)  
【交通指導員】  
廣瀬順一さん(安久)  
【消防団員】  
神山憲嗣さん(沢地)  
【消防団員】  
窪田貴紀さん(南田町)  
【消防団員】

保健衛生の  
向上に貢献

飯塚篤さん(田方郡函南町平井)  
【医師会理事】  
渡辺貴さん(萩)  
【医師会理事】  
岩田文芳さん(徳倉)  
【環境美化推進員】

## 篤行表彰

# 令和6年度実施 三島市職員採用試験

☎人事課 ☎ 983・2617



▶詳細はこちら  
(市HP)

## ◆職員採用試験 (A 日程)

試験区分		年齢、学歴、資格要件	採用予定人数
職種	試験の種類	※それぞれ令和7年3月卒業見込みと令和7年3月資格・免許取得見込みを含む	
一般事務A	大学卒	平成6年4月2日以降に生まれた人で、大学を卒業した人	5人程度
一般事務B (障がいのある人)	大学卒	昭和59年4月2日以降に生まれた人で、次の①・②の両方を満たす人 ①身体障害者手帳、療育手帳または精神障害者福祉手帳の交付を受けている人 ②大学を卒業した人	1人程度
化学技師	大学卒	平成元年4月2日以降に生まれた人で、大学(化学に関する学部・学科)を卒業した人	1人程度
	短大卒	平成3年4月2日以降に生まれた人で、短期大学(化学に関する学部・学科)を卒業した人	
学芸員 (考古)	大学卒	平成元年4月2日以降に生まれた人で、次の①・②の両方を満たす人 ①大学または大学院において、日本史(考古)に関する専門課程を専攻し、卒業した人 ②博物館法に定める学芸員資格を有する人	1人程度
社会福祉士	免許資格職	昭和59年4月2日以降に生まれた人で、社会福祉士資格を有する人	1人程度
精神保健福祉士	免許資格職	昭和59年4月2日以降に生まれた人で、精神保健福祉士資格を有する人	1人程度
図書館司書	免許資格職	平成6年4月2日以降に生まれた人で、図書館司書資格を有する人	1人程度
保健師	免許資格職	平成6年4月2日以降に生まれた人で、保健師免許を有する人	1人程度
保育士・ 幼稚園教諭	免許資格職	昭和59年4月2日以降に生まれた人で、保育士および幼稚園教諭の両資格を有する人	5人程度

時 7月14日(日)

場 三島市内 ※申込者に後日通知

用 5月24日(金)～6月7日(金)に市ホームページから  
電子申請(インターネットによる申込み)

※電子申請による申込みができない場合は郵送可

※一般事務Aのみ、テストセンター方式による受験可

※詳細は採用試験案内をご覧ください。採用試験案内は、市ホームページからダウンロードできるほか、市役所 玄関受付・生涯学習センター・公民館(中郷・錦田・北上・坂)で配布しています。

## ◆職員採用説明会 (A 日程)

時 5月19日(日)①午前9時～11時②午前10時～正午

場 ①市役所本館3階第1会議室②オンライン(Zoom)

内 A日程の採用に関する説明、先輩職員との職種別座談会(働き方、やりがいなど)

定 ①70人②100人(予定)

用 5月1日(水)～15日(水)に市ホームページから電子申請  
または電話で氏名、希望回、職種、連絡先を人事課  
☎983・2617

※説明会参加の有無は、選考に関係しません。

※職員採用説明会(B日程)は、7月21日(日)に開催予定です。

## ◆職員採用試験 (B 日程)【予告】

試験区分		年齢、学歴、資格要件
職種	試験の種類	※それぞれ令和7年3月卒業見込みを含む
一般事務	短大卒	平成8年4月2日以降に生まれた人で、短期大学を卒業した人
	高校卒	平成10年4月2日以降に生まれた人で、高等学校を卒業した人
一般事務 (障がいのある人)	短大卒 高校卒	昭和59年4月2日以降に生まれた人で、次の①・②の両方を満たす人 ①身体障害者手帳、療育手帳または精神障害者福祉手帳の交付を受けている人 ②短期大学または高等学校を卒業した人

時 9月22日(日・祝) ※採用試験案内などの詳細は6月28日(金)に市ホームページなどで公開予定

# 市役所の雰囲気紹介

## ～先輩職員の声～

三島市役所で働くイメージが持てるよう  
先輩職員の声を紹介します。

三島市 採用試験



### 社会福祉士

中学生までのお子さんとその保護者を対象とした相談支援などを担当

【所属】 発達支援課 【入庁年度】 平成 24 年度

### ある日のスケジュール

6:30	起床
8:15	出勤
8:30	保護者会の準備・運営
12:00	昼食
13:00	家庭訪問、相談記録の作成・関係機関への連絡など
17:15	退庁
22:30	就寝

職場の雰囲気は  
心理職などの専門職が多く在籍する職場のため、子どもの支援や相談についての視野が広がり、日々学びがあります。忙しい中でも定期的な打ち合わせなどで情報共有を図っています。

いきいきと安心して  
生活できる地域づくりのため

仕事で心がけていることは  
言葉と視覚的な情報を合わせて伝えるように心がけています。また、自主的に外部の研修に参加して知識を更新するようにしています。

三島市役所を受ける人へ  
市では、こども未来課、福祉総務課、長寿政策課、介護保険課、障がい福祉課、発達支援課の各課で社会福祉士が活躍しています。多くの人と出会う中で経験を積みながら、市の福祉と一緒に取り組んでみませんか？

### ある日のスケジュール

6:30	起床
7:30	出勤
8:30	発掘現場で遺跡の発掘作業
12:00	昼食
13:00	引き続き発掘現場での業務
16:30	現場終了、帰庁後は事務作業
18:00	退庁
23:00	就寝

職場の雰囲気は  
静かな職場ですが、周りの人に色々なことが聞きやすく、相談しやすい雰囲気職場です。日々、さまざまな文化財に関する相談が持ち込まれるので、変化に富んだ職場でもあります。

みしまの歴史を後世へ残し、伝えていく

【所属】 文化財課 【入庁年度】 令和元年度



### 学芸員(考古)

各種開発に対応した埋蔵文化財の保護、向山古墳群の調査、文化財に関する普及・啓発活動

仕事のやりがいは  
さまざまな場面で「どうしたら上手く伝わるのか」を考えています。学芸員の使命は文化財の価値を現在・未来の人に伝えることだと思えますので、伝え方については学芸業務以外にも意識するよう心がけています。

三島市役所を受ける人へ  
古くからの人の営みがあった三島には多様な文化財が残されています。文化財の調査・研究から保存・活用をとおして、風土に根ざした「三島らしさ」を一緒に考えてみましょう。

# 新庁舎整備に関する検討状況について

～整備地の選定に向けて～



▲詳細はこちら

現在、市では庁舎の老朽化（築60年以上経過）や、狭あい化、庁舎機能の分散化などの課題を解決するため、新庁舎の整備について検討を進めています。現庁舎は、大規模改修をしても費用対効果が合わないことや、狭あい化・分散化の課題解決ができないことから、「北田町（現在地）」での建替えと、「南二日町広場の一部」での新築移転の2つの案で検討を進めています。

問新庁舎整備推進室 ☎ 983・2694

## 1. 新庁舎整備の基本方針

(1) 候補地は北田町（現在地）と南二日町広場の一部

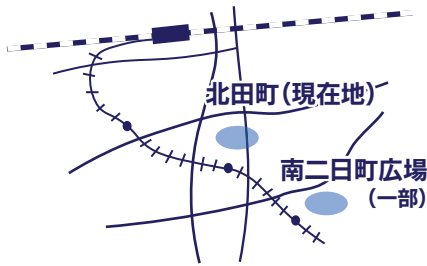

(2) 庁舎の集約化・複合化跡地の活用

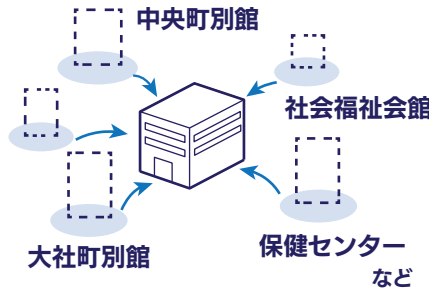

(3) デジタル技術を積極的に活用コンパクトな計画

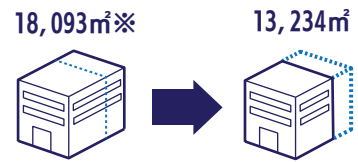

約5,000㎡の削減

※国土交通省基準で算出した新庁舎の標準面積

## 2. 両候補地の共通事項

- ① 庁舎の延べ床面積の目安は 13,234㎡（コンビニやカフェなどの利便施設はこれに含まない。）
- ② 来庁者駐車場と公用車駐車場を合わせた駐車場台数の目安は 240 台
- ③ 新庁舎に集約する施設は、中央町別館、大社町別館、保健センター、高齢者いきがいセンター、社会福祉会館、4つのコミュニティ防災センターにある備蓄倉庫（避難所の防災倉庫とは異なる）
- ④ 新庁舎整備により生まれた跡地は、第5次三島市総合計画を中心にまちづくりに関するさまざまな計画と結びつけ、跡地の有効活用による「まちなかのにぎわい創出」につなげていきます。

## 3. 候補地の概要(イメージ図)

北田町（現在地）	南二日町広場の一部
敷地面積：約 7,000㎡	敷地面積：約 16,000㎡
<ul style="list-style-type: none"><li>▶ 7階建て2棟の庁舎</li><li>▶ 現在の本庁舎がある敷地内に建替え</li><li>▶ 敷地内に駐車場を整備するため一部は立体駐車場</li><li>▶ 仮設庁舎は増築や既存本庁舎の改修により、現敷地内に設置</li><li>▶ 工事期間中は庁舎機能を維持したままの工事となるため、騒音や振動、粉塵などの影響が出る可能性あり</li></ul>	<ul style="list-style-type: none"><li>▶ 5階建て1棟の庁舎</li><li>▶ 土のグラウンドの一部に庁舎を新築</li><li>▶ 人工芝のサッカーグラウンドは残し、多目的に利用できるグラウンドゴルフ場を新たに計画</li><li>▶ 浸水対策として敷地の一部をかさ上げし、国道1号への直接出入りを可能にする</li><li>▶ 既存敷地内に新しい道路を整備</li></ul>

## 4. 候補地の特徴

項目	北田町(現在地)	南二日町広場の一部	
費用	概算事業費：約111億5千万円 概算ライフサイクルコスト(※1)：約333億1千万円	概算事業費：約100億4千万円 概算ライフサイクルコスト(※1)：約309億円	
工期	少なくとも6年程度	3年程度	
防災	水害	浸水の想定なし(浸水対策不要)	想定しうる最大規模の降雨(※2)があった場合、約1.4mの浸水が想定されているため、その対策として敷地のかさ上げを行う。
	大規模地震	最大予測震度：6強 液状化：ほとんどなく、被害なし(砂質地盤) 周辺建物の全壊率：5%以上、10%未満(推定)	最大予測震度：6強 液状化：ほとんどなく、被害なし(砂質地盤) 周辺建物の全壊率：1%以上、5%未満(推定)
	災害支援	災害時に利用可能なスペースが少なく、活動拠点などを機能的に配置することが難しい	さまざまな活動拠点などを機能させやすく、応援団体との連携が図りやすい
利便性	利便施設の設置	小中規模のコンビニやカフェなどであれば、必要に応じて設置可能	複数の小中規模のコンビニなどに加え、大型店舗などの複合化も必要に応じて設置可能
	交通	電車：伊豆箱根鉄道「三島田町駅」から徒歩約5分 東海道線「三島駅」から徒歩約15分 バス：大社前・市役所バス停	電車：伊豆箱根鉄道「三島二日町駅」から徒歩約2分 バス：周辺に新しくバス停を配置
	床面積の1階積	約2,000㎡ →1階に配置できる部署が限られる	約2,700㎡ →1階に多くの部署を配置できる
跡地の活用シミュレーション	対象跡地	中央町別館、大社町別館、社会福祉会館、高齢者いきがいセンター、西地区コミュニティ防災センター	本庁舎、中央町別館、大社町別館、社会福祉会館、高齢者いきがいセンター、西地区コミュニティ防災センター
	シミュレーション結果	上記跡地の活用シミュレーションの結果、公共施設よりも民間施設として活用する方が回遊行動は増加傾向にある	上記跡地の活用シミュレーションの結果、公共施設よりも民間施設として活用する方が回遊行動が増加し、北田町(現在地)を含むことにより、増加傾向がより大きい
環境	屋上面積や余剰空間が狭いため、太陽光などの再生可能エネルギーは小規模になる可能性がある	屋上面積や余剰空間に比較的余裕があるため、太陽光などの再生可能エネルギーについては、効果が期待できる	

※1 ライフサイクルコスト…建物の生涯にかかるコスト。建設費や保全費などの総計

※2 想定しうる最大規模の降雨…降雨規模は千年に1回程度を想定



### ～整備地の選定に向けて～ **市民アンケートを実施します**

5月中旬に対象者へ郵送しますので、同封の参考資料を確認のうえ、アンケートにご協力をお願いします。

■ **対象者** 15歳以上の市民1万人(お住まいの地域・年齢層・性別の比率を考慮し無作為に抽出)

■ **回答方法** 電子申請または郵送(6月5日(水)消印有効)で新庁舎整備推進室

☎ 411・8666 北田町4・47 ☎ 983・2694

※アンケートは宛先に記載されている対象者が回答してください

# 地域力はご近所力

自治会連合会は、市内6地区の各自治会・町内会と連携し、安全・安心で住みよいまちづくりに取り組んでいます。今年度の自治会連合会の会長、各地区の会長、理事の皆さんを紹介します。

聞きずなづくり推進室 ☎ 983・2708



三島市  
自治会連合会長  
内田新一さん  
(西若町自治会)

## 西部地区

### 地区連合会長

三浦正康さん (寿町自治会)



### 理事

渡邊昭信さん (清住町自治会)  
杉本昌弘さん (寿町自治会)

## 中部地区

### 地区連合会長

土屋昭雄さん (南田町町内会)



### 理事

岡山喜治さん (中央町2区町内会)  
杉山雅洋さん (本町大中島自治会)

## 東部地区

### 地区連合会長

前島昌敏さん (加茂川町1区町内会)



### 理事

早川義徳さん (南二日町自治会)  
渡邊一弘さん (大宮町2丁目自治会)  
山下博巳さん (東本町1丁目自治会)

## 北上地区

### 地区連合会長

石井芽久美さん (幸原町自治会)



### 理事

菅田公一さん (徳倉第5自治会)  
下山和昭さん (光ヶ丘県営住宅自治会)  
勝俣悦正さん (佐野自治会)  
伊賀敬一さん (千枚原町内会)

## 錦田地区

### 地区連合会長

内藤秀一さん (三ツ谷自治会)



### 理事

勝又誠さん (元山中自治会)  
吉田正治さん (御門自治会)

## 中郷地区

### 地区連合会長

小林達也さん (長伏町内会)



### 理事

遠藤正幸さん (御園町内会)  
室伏光男さん (中島町内会)  
古屋秀樹さん (北沢町内会)  
高橋勤さん (安久町内会)

## 自治会・町内会に 加入しましょう

災害時など、いざというときに助け合えるご近所のきずなづくりを進めましょう。

加入希望などの問い合わせは、地域の役員へお願いします。お住まいの地域の自治組織がわからないときは、問い合わせ先へ。  
聞きずなづくり推進室  
☎ 983・2708

## 活動内容

防災活動、運動会や祭りなどのイベント開催、環境美化活動、青少年健全育成活動、敬老大会などの福祉活動、交通安全・防犯活動、町内への広報活動など

## 大祭りへの取り組み

三島市自治会連合会では、各自治会・町内会により三嶋大祭りで演奏されるシャガリを支援しています。今年も各地区でシャガリの練習が始まっています。大切な三島の伝統文化であり夏の風物詩でもあるシャガリ。この音色を受け継いでいくため、あたたかな見守りと応援をお願いします。



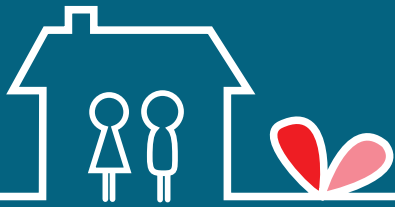

# 若い世帯の中古住宅購入支援を開始します！ 中古住宅という選択肢

☎ 三島住まい推進室 ☎ 983・2750

若い世帯の定住と中古住宅の流通促進を目的に、中古住宅購入補助を開始します。  
また、リフォーム工事に対する補助金も拡充していますので、この機会に住宅購入の選択として「中古住宅」をご検討ください。

## 対象世帯の 年齢要件

夫婦どちらか一方が 40 歳未満の世帯（中学生以下のお子さんがある場合は 46 歳未満）  
※三島市移住・子育てリフォーム事業費補助金の区分②は除く



1

### 住宅購入に対する補助金

## 住むなら三島移住・定住サポート事業費補助金

住宅を購入し転入した世帯や、中古住宅を取得した世帯に対し補助金を交付します。  
※購入後および転入後に申請してください。

詳細は  
こちら



対象者の区分		対象住宅	補助金額
中古住宅の 購入	三島市民、下記②に該当しない県内からの移住世帯	中古	20 万円
移 住	①県外から移住した世帯 (移住・就業支援補助金交付決定者は 50 万円)	新築／中古	100 万円
	②県内から移住した世帯で夫婦いずれかの父母が三島市に住民票を置いている		20 万円



2

### リフォームに対する補助金

## 三島市移住・子育てリフォーム事業費補助金

市外からの移住世帯や子育て世帯が住宅のリフォームする際の工事費用の一部を補助します。また、※**工事請負契約および工事に着手する前**に申請してください。

詳細は  
こちら



対象者の区分	補助率 / 上限金額
①令和 5 年 4 月 1 日から令和 7 年 3 月 31 日までの間に三島市に転入し、転入日の前日まで 1 年以上市外に居住していた世帯	20% / 上限 20 万円
②中学生以下のお子さん（平成 21 年 4 月 2 日以降に生まれた人）がいる世帯	
上記①②のいずれかの世帯に該当し、 <b>中古住宅の購入に伴うリフォーム工事（※）を行う場合はさらに「補助率 20% / 上限 30 万円」が加算されます</b>	

（※）本補助金の申請日から起算して 6 カ月以内に当該中古住宅の売買契約をしている場合

【凡例】 時とき・場場所・内内容・講講師・費費用（記載なしは無料）・対対象・  
定定員・持持ち物・注注意事項・申申込み（記載なしは不要）・問問合せ

情報

ご利用ください

防災対策と耐震に関する補助制度のご案内

防災対策に関する補助制度

■感震ブレーカー設置補助事業

感震ブレーカーは、一定以上の揺れを感知して自動でブレーカーを落とすため通電火災の防止に有効です。

対以下のいずれかに該当する人

- ・自ら所有または居住する市内住宅に設置する人（賃貸住宅の場合、該当住宅の居住者）
- ・市内に新築する一戸建ての住宅に設置する人

補助額（1人1回まで）

既存住宅▶対象経費の2/3以内(千円未満切捨)

※上限 25,000 円

新築住宅▶ 10,000 円

問危機管理課☎ 983・2751



■家具の転倒防止事業

家具固定器具の取り付けが自力では困難な場合、市の指定業者が転倒防止器具の取り付けを行います。

対満 65 歳以上のみの世帯、介護保険法に基づく要介護者・要支援者を含む世帯など（詳細は危機管理課）

支援の内容

固定器具 5 品まで無料で取り付け作業を行います。

※固定器具の購入代金は

自己負担

問危機管理課☎ 983・2751



耐震に関する補助制度（終了時期にご注意ください）

①わが家の専門家診断事業

無料で専門家を派遣し、昭和 56 年 5 月 31 日以前に建築された木造住宅の耐震診断などを行います。

対電子申請、窓口または電話で

住宅政策課☎ 983・2644

電子申請は▶

こちら



②木造住宅耐震補強助成事業（補強計画一体型）

昭和 56 年 5 月 31 日以前に建築された木造住宅の補強計画の策定および耐震補強工事に要する経費の一部を補助します。

補助限度額 100 万円（高齢者世帯は 120 万円）

③木造住宅耐震補強助成事業（除却）

昭和 56 年 5 月 31 日以前に建築され耐震性のない木造住宅の除却工事に要する経費の一部を補助します。

補助限度額 30 万円

④ブロック塀等耐震改修促進事業

地震で倒壊の危険性があるブロック塀の除却または建替え（緊急輸送路・通学路沿道）に要する費用の一部を補助します。

補助率 経費もしくは基準額の 2/3 以内

基準額（除却）20,000 円 / m、（建替）58,400 円 / m

※緊急輸送路・通学路沿道以外の除却は 9,000 円 / m

【補助金申請手続き】

②③④は市ホームページを確認の上、必要書類を住宅政策課に提出



▲市 HP

【事業終了について】

①は令和 6 年度で終了、②③は令和 7 年度で終了します。対象となる場合は忘れずに申請してください。

問住宅政策課☎ 983・2644

風水害時 要配慮者宿泊施設利用（避難）の補助

大雨などにより、市から避難情報が発令されたときに、特に配慮が必要な避難者が避難所として市内宿泊施設を利用した場合に補助金を交付します。

対避難情報が発令された区域に居住する下記のいずれかに該当する人

- ▶要介護度 3～5 の要介護認定者▶ 75 歳以上▶ 身体障害者手帳（1 級・2 級）を所持▶療育手帳 A を所持▶精神障害者保健福祉手帳（1 級・2 級）を所持▶静岡県特定医療費（指定難病）受給者証、静岡

県特定疾患医療受給者証、静岡県先天性血液凝固因子障害等医療受給者証のいずれかを所持▶妊産婦▶ 1 歳未満▶要配慮避難者の付添い者（要配慮避難者 1 人に対して 1 人）

補助額 宿泊費の 1/2（100 円未満切捨）

※上限 3,500 円 / 泊

※1 回の利用につき 2 泊 3 日（上限 7,000 円）

問危機管理課☎ 983・2751

情報

令和6年度市・県民税  
納税通知書発送・証明書発行

令和6年1月1日時点で三島市に居住していた人に市・県民税納税通知書を発送します。

納め方	発送日	証明書発行開始日
特別徴収	5月17日(金)	5月18日(土)
普通徴収	6月10日(月)	6月11日(火)

**特別徴収**▶市・県民税が給与から天引きされる人

※事業所宛に税額の通知書が送付

**普通徴収**▶市・県民税が給与から天引きされていない人

または、給与以外の所得について自身で納付する人

※公的年金から天引きされている人も含む

**注**▶マイナンバーカードを使用したコンビニでの証明書の発行は6月11日(火)から開始▶証明書発行開始日の詳細は市ホームページ

詳細はこちら▶



**問**課税課

証明書発行について：庶務係 ☎ 983・2625

市・県民税について：市民税係 ☎ 983・2626

情報

令和6年度軽自動車税・自動車税  
納税通知書発送・減免申請

■納税通知書発送

**発送日** 軽自動車税：5月1日(火)

自動車税：5月1日(火)

**納期日** 5月31日(金)

※4月1日現在の所有者に課税されます。それ以降に名義変更・廃車をしたときも、税金を納める義務があります。5月21日(火)までに納税通知書が届かない場合はご連絡ください。

■身体障がい者などが所有する軽自動車の減免申請

**申請期限** 5月31日(金)

**注**①軽自動車税(種別割)納税通知書②運転免許証③車検証④身体障害者手帳など

※詳細は納税通知書同封のチラシか、課税課まで。なお、昨年度より継続して減免の申請をする人で、既に令和6年度の減免申請が済んでいる人は、手続き不要です。

※自動車税の減免は沼津財務事務所

**問**軽自動車税：課税課 ☎ 983・2625

**問**自動車税：沼津財務事務所自動車税課 ☎ 920・2019

情報

納め方によって減税方法が異なります  
令和6年度市・県民税の定額減税

令和6年度市・県民税(個人住民税)の定額減税が実施されます。納付方法によって減税の実施方法が異なりますのでご注意ください。

**注**所得割が課税される令和6年度市・県民税の合計所得金額が1,805万円以下の納税者

**減税額(特別控除額)**

次の金額の合計額が減税されます。

▶納税者本人 1万円

▶控除対象配偶者・扶養親族1人あたり 1万円

例：配偶者控除・扶養控除2人分の場合 4万円

※国外に居住する配偶者・扶養親族は除く

※控除対象配偶者を除く同一生計配偶者は、令和7年度分の市・県民税所得割額から1万円を控除

**減税の実施方法**

①特別徴収(給与天引き)の納め方の人

6月分の給与天引きを行わず、特別控除後の税額

を11分割し7月~令和7年5月分に給与天引き

②普通徴収(自身で納付)の納め方の人

第1期分の税額から特別控除を行い、控除しきれない部分を第2期以降の税額から順次控除

③公的年金天引きによる納め方の人

10月支払分の年金から特別控除を行い、控除しきれない部分を12月支払分以降の税額から順次控除

**調整給付**

算定された定額減税可能額が令和6年度市・県民税所得割額を上回り、控除しきれないと見込まれる人へ調整給付を行う予定です。詳細は決まり次第お知らせします。

**注**所得税の定額減税(1人あたり3万円)については国税庁ホームページをご確認ください。

**問**課税課 ☎ 983・2626

所得税の定額減税▶



【凡例】 時とき・場場所・内内容・講講師・費費用（記載なしは無料）・対対象・  
定定員・持持ち物・注注意事項・申申込み（記載なしは不要）・問問合せ

情報

研修受講料などの一部を助成  
介護職員初任者研修等補助金

介護職員初任者研修課程または介護福祉士実務者研修を修了した人の研修受講料、教材費一部を助成します。

対次の①～⑤のすべてに該当する人

- ①市の住民基本台帳に記録されている人
- ②申請が研修を修了した日の翌日から1年以内
- ③研修修了日の翌日から3カ月以上継続して介護職員として市内の同一の介護施設などに就労し、申請時点で引き続き就労している
- ④申請日以前に納期が到来した市税を完納している
- ⑤研修の受講にあたり、国・他の地方公共団体からの経費の助成を受けていない

補助金額 研修経費の2分の1（上限5万円）

用・問申請書に必要書類を添付し、

直接、介護保険課 ☎ 983・2607

注活用を希望する場合は、あらかじめ  
連絡をお願いします



▲申請書などの  
詳細はこちら

情報

追加納付には手続きが必要です  
国民年金付加保険料制度

定額保険料に加えて付加保険料を納めることにより、将来受け取る老齢基礎年金が上乗せされる国民年金付加保険料制度をご利用ください。

■利用できる人

- ▶国民年金第1号被保険者（免除制度利用者・国民年金基金加入者を除く）
- ▶任意加入被保険者（65歳以上の人は除く）

■付加保険料 月額 400円

※定額保険料月額 16,980円に上乗せ

※手続きをした月分から納付開始

用必要書類を直接、保険年金課または日本年金機構  
三島年金事務所

※詳細は日本年金機構ホームページ

問保険年金課 ☎ 983・2606

問日本年金機構三島年金事務所

☎ 973・1166

日本年金機構▶  
ホームページ



情報

6月1日から変わります  
入院時の食事代負担額について

入院時の食事代負担額（食事療養標準負担額）が6月1日から次のとおり変更となります。

■国民健康保険

所得区分		1食あたりの負担額
低所得者Ⅰ（70歳以上）		110円 ※1
▶低所得者Ⅱ（70歳以上） ▶オ（70歳未満）	90日までの入院	230円 ※1
	直近の12カ月で90日を超える入院	180円 ※2
上記以外		490円 ※3

■後期高齢者医療制度

所得区分		1食あたりの負担額
低所得者Ⅰ		110円 ※1
低所得者Ⅱ	90日までの入院	230円 ※1
	直近の12カ月で90日を超える入院	180円 ※2
上記以外		490円 ※3

※1 医療機関においてオンラインで区分が確認できない場合、健康保険が発行する限度額適用・標準負担額減額認定証の提示が必要

※2 直近の12カ月で90日を超える入院があった場合の負担額の適用を受ける場合には、別途申請が必要

※3 指定難病または小児慢性特定疾病の人の負担額は280円

注所得区分が不明な場合には問合わせてください

問保険年金課

国民健康保険について：国保係 ☎ 983・2604、後期高齢者医療制度について：高齢者医療係 ☎ 983・2710

情報

令和6年度から変わります  
国民健康保険税の税率改正について



詳細はこちら

市では、平成30年度の税率改正以降、新型コロナウイルス感染症の拡大による社会経済への影響を考慮し、国民健康保険税率を据え置いてきましたが、県の示す標準保険税率との乖離（かいり）を狭めるため、令和6年度より国民健康保険税率を改正します。ご理解とご協力をお願いします。

※改正後の税率で算出した令和6年度国保税納税通知書は7月中旬頃発送予定

■標準保険税率とは

納付金を納めるための理想的な保険税率で、年度ごとに都道府県が市町村に対して示すものです。この標準保険税率に合わせるために、市町村は段階的に国民健康保険税率を見直す必要があります。

■税率

		平等割	均等割	所得割
医療分	改正前	9,600円	31,800円	7.26%
	改正後	7,800円	29,400円	6.48%
	増減	△1,800円	△2,400円	△0.78%
	(標準保険税率※)	8,662円	29,956円	7.24%
支援分	改正前	-	13,800円	1.39%
	改正後	-	20,800円	2.41%
	増減	-	+7,000円	+1.02%
	(標準保険税率※)	-	20,538円	2.24%
介護分	改正前	-	16,200円	2.28%
	改正後	-	16,800円	2.64%
	増減	-	+600円	+0.36%
	(標準保険税率※)	-	14,649円	2.57%

※標準保険税率は令和5年度のもの

問課税課市民税係 ☎ 983・2626

情報

忘れずに申請してください  
物価高騰対応重点支援給付金の申請期限について



詳細はこちら

基準日（令和5年12月1日）時点で市の住民基本台帳に登録されている世帯のうち住民税非課税世帯などを対象とした物価高騰対応重点支援給付金の申請期限は、下表のとおりです。

申請手続きが必要な世帯のうち、まだ書類の提出がお済みでない世帯は、期限までに忘れずに提出してください。

以下<sup>①</sup>の世帯は、給付対象であっても案内書類が送付されません。申請書の請求が必要となりますので、市までご連絡ください。

▶令和5年1月1日から基準日までに離婚かつ別世帯となったことにより、対象世帯に該当する場合

▶修正申告などにより、対象世帯に該当する場合

問臨時給付金給付室 ☎ 957・7301

書類名	対象世帯	支給金額	書類送付日	提出期限
物価高騰対応重点支援給付金支給要件確認書【水色】	世帯全員が令和5年度の住民税非課税者で構成される世帯	1世帯あたり7万円	2月1日(木)	5月31日(金)
物価高騰対応重点支援給付金支給要件確認書(子ども加算分)【オレンジ色】	上記の対象世帯のうち、基準日時点で同一世帯に18歳以下の児童が含まれる世帯	18歳以下の児童1人あたり5万円	3月27日(水)	7月31日(水)
物価高騰対応重点支援給付金支給要件確認書(均等割のみ課税世帯)【きみどり色】	世帯全員が令和5年度の住民税均等割のみ課税者で構成される世帯または令和5年度の住民税均等割のみ課税者と住民税非課税者で構成される世帯	1世帯あたり10万円および18歳以下の児童1人あたり5万円	3月27日(水)	7月31日(水)

【凡例】 時とき・場場所・内内容・講講師・費費用（記載なしは無料）・対対象・  
定定員・持持ち物・注注意事項・申申込み（記載なしは不要）・問問合せ

情報

届出や申請が必要な場合があります  
児童手当・特例給付受給の手続き

例年6月に提出していた児童手当の現況届は、令和4年度から原則不要となりました。ただし、離婚協議中により認定を受けた人など、一部の人は引き続き現況届の提出が必要です。対象者には、6月中旬までに提出の案内を送付します。

■現況届とは別に届出が必要な場合

以下の変更事項があった場合は、こども未来課に届出が必要です。

- ①児童を養育しなくなったことなどにより、支給対象となる児童がいなくなった
- ②受給者や配偶者、児童の住所・氏名が変わった（ほかの市区町村や海外への転出を含む）
- ③離婚や再婚などにより、一緒に児童を養育する配偶者の状況が変わった
- ④受給者の加入する年金が変わった（受給者が公務員になったときを含む）
- ⑤国内で児童を養育している者として、海外居住の父母から「父母指定者」の指定を受ける

■特例給付支給の所得上限額について

所得上限限度額を超える所得がある人には、児童手当・特例給付ともに支給されません。  
（例：扶養親族などが3人の場合、所得額972万円（収入額の目安1,200万円）が所得上限限度額となる）  
※詳細は市ホームページ

■改めて児童手当・特例給付を受け取るには申請が必要  
令和5年度中に、上記所得上限額を超えていた人が所得上限限度額を下回った場合、改めて認定請求書の提出が必要となりますので、ご注意ください。

認定請求書を提出した日の属する月の翌月分から児童手当・特例給付が支給されます。  
※令和6年度中に予定されている児童手当の制度改革については、詳細が決まり次第お知らせします  
問こども未来課 ☎ 983・2712

制度の詳細はこちら▶  
(市ホームページ)



情報

特別支援学級区域が変更になります  
錦田中学校に特別支援学級を新設、錦田・北中学校に通級指導教室を新設・増級

錦田中学校に特別支援学級を新設しました

4月より錦田中学校に自閉症・情緒障害特別支援学級を新設しました。これに伴い、錦田中学校区全域、中郷中学校区全域が錦田中学校特別支援学級の学区となります。

■自閉症・情緒障害特別支援学級（中学校）

学校名	通学区域
錦田中学校	▶錦田中学校区全域▶中郷中学校区全域
南中学校	▶南中学校区全域▶中郷西中学校区全域
北中学校	▶北中学校区全域▶山田中学校区全域
北上中学校	▶北上中学校区全域

通級指導教室を新設・増級しました

4月より錦田・北中学校にLD等通級指導教室を新設・増級しました。市の通級指導教室は以下のとおりです。

教室名	学校名	教室数
ことばの教室	西小学校	2学級
LD等通級指導教室	東小学校	1学級
	北小学校	2学級
	中郷小学校	2学級
	錦田中学校	1学級
	南中学校	2学級
	北中学校	2学級

注通級指導教室について相談のある場合は、在籍する園・学校にご連絡ください。  
問学校教育課 ☎ 983・2671

催し

市街地でホタルに出会える！  
三島ホタルまつり

6月1日(出)第1弾イベント

■一番町ホタルまつり

時午後4時30分～8時30分

場商工会議所1階さんしんみゅうくんホール

内オープニングセレモニー、フードコート、お楽しみ  
プレゼント、ホタルの放流、和太鼓あきつなど

主催 一番町商店振興会

■リバーサイドほたる by 芝町

時午後5時～8時

場白滝公園

内飲食物の販売、お子様にプレゼント(数量限定)

主催 芝本町商店振興会・広瀬通り共栄会



6月8日(出)第2弾イベント

①三島ホタルまつり 場楽寿園、源兵衛川

②リメンバー六反田 場広小路笑栄通り

場商工観光まちづくり課 ☎ 983・2655

募集

応募お待ちしております  
文芸三島第47号作品募集

作品条件 本人創作の未発表作品、1人3部門まで

部門	作品規定 ※25字×23行を1頁とする	
小説 (戯曲・シナリオを含む)	28頁以内 ※戯曲・シナリオは42頁以内	1人1編
児童文学	15頁以内	
評論	28頁以内	
随筆	11頁以内	
詩	3頁以内	
短歌、俳句、川柳	—	1人 3点
はめ字文	鍵文字「あきがくる」	1人1作

応募資格 市内在住、在学、在勤、市内で活動する文芸団体に加入している人、駿豆地区に通学の高校生

募集期間 6月1日(出)～7月29日(月)【必着】

用電子申請、郵送(封筒に「文芸三島」と朱書き)、  
またはメールで(件名は「文芸三島」、応募票を添付し文化のまちづくり課 ☎ 411・8666 大社町1・10

✉ bunka@city.mishima.shizuoka.jp

場文化のまちづくり課 ☎ 983・2756



☛ 詳細はこちら

情報

5月5日～11日は  
こどもまんなか 児童福祉週間

「児童福祉週間」は、子どもの健やかな成長や家庭を取り巻く環境について国民全体で考えるため、全国で啓発事業などを行う期間です。社会の宝である子どもたちが、個性豊かにたくましく育つよう、私たちにできることを考えてみませんか。

静岡県子育てポータルサイト「ふじさんっ子☆子育てナビ」では、子育てに関する情報や相談窓口を紹介しています。



▲「ふじさんっ子☆子育てナビ」

場県健康福祉部こども未来課 ☎ 054・221・3546

■相談機関

▶ 児童相談所(全国共通ダイヤル、通話無料) ☎ 189

▶ 子ども・家庭110番 ☎ 924・4152

平日:午前9時～午後8時、土日:午前9時～午後5時、  
祝日・年末年始は休み

▶ 東部児童相談所 ☎ 920・2085

▶ こども家庭センター ☎ 983・2713

平日:午前8時30分～午後5時

場こども未来課 ☎ 983・2713

募集

「絵本のまち三島」  
ロゴマーク募集



▲ 詳細はこちら

市では「絵本のまち三島」をキャッチフレーズに、絵本の力を活用して老若男女すべての三島市民にとってウェルビーイングの実現を目指し、「絵本のまち三島」をPRしていくためのロゴマークを募集します。

募集内容 「三島らしさ」「絵本らしさ」などをモチーフにしたユニークなデザイン

※1人2点まで(1点ずつ個別に応募)

応募資格 市内在住・在勤・在学の小学生以上

募集期間 7月1日(月)まで【必着】

選考	
審査員	▶ 宮西達也さん(絵本作家) ▶ 坪井則子さん(佐野美術館館長)
最優秀賞(ロゴマーク採用)	賞金5万円
優秀賞	賞金1万円(3点以内)
子ども特別賞(小中学生限定)	図書カード3千円(5点以内)

※受賞者が高校生以下の場合は相当額の図書カード

用・場募集要項を確認し、電子申請、応募用紙(市役所や市立公民館に備え付け)を郵送または直接文化のまちづくり課 ☎ 983・2756 ☎ 411・8666 大社町1・10

【凡例】 時とき・場場所・内内容・講講師・費費用（記載なしは無料）・対対象・定定員・持持ち物・注注意事項・申申込み（記載なしは不要）・問問合せ

情報

みどり（緑）で毎日の生活に潤いを  
樹木、生け垣用の苗木の無料配布

～みどりの贈り物～お祝い事に記念樹を配布

出産、小学校入学、結婚、新築、住宅購入の記念に記念樹を配布しています。

時 3～7月の毎週水曜日（祝日を除く）午前10時～午後3時  
場 みどり育苗センター（初音台24・13）

内 ミシマザクラ・ハナミズキ・オリーブ・シマトネリコなど7種類の中から1本選択

※受け取りには、みどりと水のまちづくり課、北上文化プラザ、中郷文化プラザで発行する引換券が必要です。

対 市内在住かつ市内に植栽予定の人

～生け垣を作りませんか～ 苗木を無償配布

生け垣はまちに彩りと潤いを与え、騒音を和らげます。ブロック塀から変更すれば地震対策にもなります。

時 6月下旬に配布予定

場 みどり育苗センター（初音台24・13）

内 アペリア・キンモクセイ・キンメツグ・シラカシなど13種類から選択

対 市内自宅敷地の周囲（全体または一部が道路や歩道に面している場所）に5m以上の生け垣を設置予定で、配布後すぐに植え込みができる人

配布本数 生け垣1mあたり3本以内（最大60本）

申 5月31日（金）までに電子申請、郵送または直接みどりと水のまちづくり課

注 植栽場所によって配布できない場合があります。

共通事項

注 苗木の生産状況により、希望の樹種が配布できない場合があります。

問 みどりと水のまちづくり課

☎ 983・2642



◀ 詳細・電子申請はこちら

募集

花を楽しみながら仲間づくり  
「花サポーターみしま」会員募集

「花サポーターみしま」は平成24年に発足した花のボランティアグループです。園芸に興味のある人や街をきれいにしたい皆さんの参加をお待ちしています。

■ 活動内容

中心市街地の花飾りの手入れ作業・管理活動や季節ごとの花飾り作製など

■ 活動日時

平日 6月～9月 午前9時～10時（月4回程度）  
10月～5月 午前10時～11時（月4回程度）

■ 応募資格

花を楽しみながら仲間づくりをしたい人

■ 年会費

500円（保険料など）

※視察研修や講習会に参加する際は別途実費負担

申・問 みどりと水のまちづくり課 ☎ 983・2642



▲花飾り作業の様子



◀ 詳細・電子申請はこちら

募集

1つでも活動に参加できれば花友<sup>はなとも</sup>  
「三島花の会」会員募集

「三島花の会」は昭和55年に発足した花のボランティア団体です。美しいまちづくりに向けさまざまな活動をしています。花を通じて仲間づくりをしたい皆さまの参加をお待ちしています。友達同士での入会も歓迎です。

■ 活動内容

月1回の花壇管理作業・市内清掃作業（年2回）、視察研修、園芸の専門家を招いた花の講習会

■ 応募資格

花が好きで活動に参加できる人

■ 年会費

500円（保険代など）

※視察研修や講習会に参加する際は別途実費負担

申・問 みどりと水のまちづくり課 ☎ 983・2642



▲花壇管理作業の様子



◀ 詳細・電子申請はこちら



募集

ご意見お待ちしております

令和6年度パブリック・コメントの募集について

■パブリック・コメント制度とは

市が基本的な政策などを策定する場合、皆さまから案件に対する意見を聞き、それを考慮して最終的な案を決定します。

その際に、提出された内容と意見に対する行政の考え方を併せて公表する制度です。

■制度の目的

制度の導入により、行政運営の透明性の向上や市民の行政参画の機会拡充を図り、行政運営の公正を確保します。

■令和5年度実施結果

10件のパブリック・コメントを実施した結果、294件の意見などをいただきました。詳細は、市ホームページをご覧ください。

■令和6年度パブリック・コメント実施予定案件

案件ごとの担当や意見募集期間については下表のとおりです。今後、広報みしまや市ホームページ、生涯学習センター、公民館などでお知らせしていきます。

問行政課 ☎ 983・2616



市ホームページ▶

	担当課	案件名(仮)	意見募集予定期間
1	文化財課	三島市文化財保存活用地域計画	6月15日～7月15日
2	都市計画課	三島市立地適正化計画(改定)	7月22日～8月23日
3	新庁舎整備推進室	三島市新庁舎整備に関する基本構想	10月1日～11月1日
4	下水道課	三島市下水道事業経営戦略(改定)	11月11日～12月10日
5	健康づくり課	第5期スマートウエルネスみしまアクションプラン	12月18日～1月17日

情報

令和5年度をもって

消防団を退団された皆さまを紹介します

令和5年度をもって、三島市消防団で長年従事された24人の団員が退団されました。退団された皆さまには、郷土を愛する崇高な精神と責任感のもと、仕事との両立を図りつつ、火災、風水害などさまざまな災害から市民の生命・身体・財産を守るため、昼夜を問

わず、日々献身的にご尽力をいただきました。このたび、15年以上の長きにわたり、消防団員の責務を全うされ、地域防災の要としてご活躍いただいた10人の皆さまを紹介します。

問危機管理課 ☎ 972・5820

勤務年数15年以上で退団された皆さま

所属	氏名	最上階級	勤務年数
団本部	水口 勇さん	団長	41年
団本部	宮澤 友和さん	本部部長	23年
第3分団	磯崎 勝さん	分団長	33年
第4分団	加藤 大志さん	分団長	17年11カ月
第4分団	草間 一郎さん	班長	17年
第5分団	二ノ宮 和秋さん	分団長	16年
第6分団	中川 陽介さん	分団長	30年
第9分団	古屋 英将さん	分団長	24年
第17分団	風間 壯太郎さん	分団長	32年
第18分団(長伏)	下山 明彦さん	副分団長	29年



▲入退団式の様子

【凡例】 時とき・場場所・内内容・講講師・費費用（記載なしは無料）・対対象・  
定定員・持持ち物・注注意事項・申申込み（記載なしは不要）・問問合せ

情報

ご協力をお願いします  
令和6年度市民意識調査

市民生活や市政に対する市民の皆さまの意識や要望を把握し、市政運営の基礎資料とするため、市民意識調査を実施します。

時 5月中旬～下旬

対 2,000人（満18歳以上の市民を無作為に抽出）

調査方法 対象者に郵送で送付

問 市民生活相談センター ☎ 983・2621

前回の調査結果は次のように活用しています

■キャッシュレス決済の促進について

店頭で商品を購入する際に利用している支払方法に関する調査では、一定の割合でキャッシュレス化が浸透していることがわかりました。そこで更なるキャッシュレス決済の促進を図るため、令和6年度に三島市キャッシュレス決済ポイントバック事業を実施し、市内経済を活性化させ、事業者を支援していきます。

■防災行政無線のデジタル化について

災害時における避難情報などの受け取り手段に関する調査では、「LINEなどのSNS」、「同報無線（屋外スピーカー）」、「テレビ」から情報を入手しており、プッシュ型の通知がくる身近にある機器で情報を受け取っていることがわかりました。

令和6年度から8年度にかけて実施される防災行政無線のデジタル化に併せて、各種媒体（携帯電話、同報無線、市民メールなど）に、情報を発信できるようにシステムの整備を検討していきます。



▲市ホームページ



市民生活  
相談センター  
からの  
お知らせ

ストップ! 消費者トラブル



通信販売はクーリング・オフできません

▶トラブル事例

インターネット通販で靴を購入した。大きめのサイズを注文したが履いてみると窮屈だった。返品したいとメールしたところ「返品できない。利用規約にも書いてある。」との返事だった。確かに利用規約には返品不可の記載があったので「それならクーリング・オフしたい。」と伝えたが「通信販売にはクーリング・オフの適用はない。」と回答が来た。(60歳代)

▶アドバイス①

インターネット通販やテレビショッピングなどの通信販売には、**法律上のクーリング・オフ制度はありません**。返品の可否や条件についての特約があればそれに従うことになります。商品を受け取ったら**すぐに中身を確認**することが大切です。

▶アドバイス②

通信販売で購入する際は、返品ができるかどうかや返品が可能な場合の条件などを**事前**によく確認しましょう。



不安に思ったときや困ったときは

三島市消費生活センター（市民生活相談センター内）☎ 983・2621 または  
消費者ホットライン（局番なし188）へご相談ください。



18歳から投票できます

投票時間 朝7時▶夜8時

# 5月26日(日)は投票へ! 静岡県知事選挙

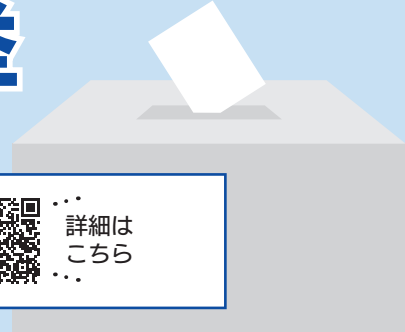

問合せ

選挙管理委員会事務局 (市役所本館2階) ☎983・2675

選挙当日は市民体育館☎987・7571



詳細はこちら

## 投票できる人は…

平成18年5月27日以前に生まれた人で、令和6年2月8日以前に三島市に住民登録を済ませ、引き続き住んでいる人です。

## 県外へ転出する人は…

投票日の前日(5月25日)までに、県外へ転出された人は投票できません。

## 県内他市町へ転出する人は…

令和6年2月9日以降、県内の他市町へ転出した人は、投票の際に引き続き静岡県内に住所を有することの証明、または確認が必要となります。

## 市内で転居した人は…

今年4月22日以降に市内転居届(市内での住所異動)を出した人は、前の住所地の投票所で投票することになります。入場券記載の投票所を確認のうえ、投票所へお出かけください。

## 代理投票ができます

文字が読めない人や書けない人は、投票所で係員に申し出てください。秘密を守り、投票のお手伝いをします。

## 点字投票ができます

目の不自由な人は点字投票ができますので、投票所で係員に申し出てください。

## コミュニケーションボードと投票支援カードをご利用ください

投票所では係員との意思疎通や、投票に不安のある人をサポートするため、コミュニケーションボードと投票支援カードを設置しています。お気軽にご利用ください。

## 入場券を紛失したときは…

投票所入場券を紛失しても、選挙人名簿に登録されていれば投票ができます。当日、該当する投票所の受付に申し出てください。

## 選挙公報をご覧ください

選挙公報は新聞折り込みでお届けします。新聞を購読していない場合は、次の施設に設置する公報をご利用ください。郵送を希望する場合は、市選挙管理委員会までご連絡ください。

■選挙公報の備え付け施設  
公共施設 ▼市役所(本館、大

社町別館、中央町別館)▼市民文化会館▼生涯学習センター▼保健センター▼社会福祉会館▼中郷文化プラザ▼錦田公民館▼北上文化プラザ▼坂公民館▼市民活動センター(本町タワー4階)▼老人福祉センター▼みしま聖苑

郵便局 ▼三島郵便局▼三島梅名郵便局▼三島駅前郵便局▼三島加茂郵便局▼三島幸原郵便局▼三島大社町郵便局▼三島広小路郵便局▼三島大場郵便局▼三島東大場簡易郵便局▼三島谷田郵便局

JAふじ伊豆 ▼三島支店▼北上支店▼中郷支店▼よりそいプラザ佐野▼大社前支店▼新谷支店▼よりそいプラザ坂

大学 ▼日本大学国際関係学部▼順天堂大学保健看護学部

その他 ▼三島商工会議所▼イトーヨーカドー三島店

## 選挙当日の休館施設

投票日当日は、投・開票事務のため、次の施設を休館します。

◎市立図書館本館  
※中郷分館は開館

## 投票所一覧

投票区・投票所	区 域	投票区・投票所	区 域
1 西小学校	加屋町、清住町、三好町、西本町、緑町、南町、広小路町8～13	17 錦田中学校	谷田1577～1741、谷田(遺伝学)、谷田(桜ヶ丘)、谷田(塚の台)、川原ヶ谷(塚の台)、松が丘、川原ヶ谷(緑ヶ丘)、塚原新田
2 泉町自治会館	栄町、西若町、広小路町1～7、泉町、寿町	18 山田小学校	川原ヶ谷(初音)、初音台、川原ヶ谷(山田)、川原ヶ谷(小沢)、(旭ヶ丘町)、(西旭ヶ丘町)、旭ヶ丘、三恵台
3 長伏小学校	松本、長伏、御園	19 坂公民館	谷田(台崎)、川原ヶ谷(元山中)、市山新田、三ツ谷新田、笹原新田(一部除く)
4 社会福社会館	本町、南本町、中田町	20 山中公民館	笹原新田4745、(山中新田)、山中新田、芦ノ湖高原別荘地
5 市役所	中央町、北田町、大宮町1丁目1～3・9～11、大宮町2丁目1～7・10・11、大社町1～6・16～18、東本町1丁目1～12・16	21 中郷中学校	中島、大場(一部除く)、多呂
6 南中学校	南田町、富田町、新谷、玉川、平田	22 中郷小学校	梅名、八反畑、安久
7 東小学校	大社町7～15、東本町1丁目13～15、日の出町、東町、谷田(雪沢)、川原ヶ谷、川原ヶ谷(愛宕)	23 保健センター	東本町2丁目、南二日町
8 図書館(生涯学習センター内)	芝本町、一番町、大宮町1丁目4～8、大宮町2丁目8・9・12～16、大宮町3丁目、(加茂川町)、加茂川町	24 幸原公民館	幸原町1丁目、幸原町2丁目
9 北中学校	文教町1丁目、文教町2丁目、寺町田、未広町、東寺町田	25 光ヶ丘公民館	(若松町)4382・4395・4667(青葉台)、(光ヶ丘)、光ヶ丘(1丁目)、光ヶ丘(2丁目)、光ヶ丘(3丁目)
10 沢地小学校	沢地、千枚原、富士ビレッジ、平成台	26 加茂集会所	(若松町)(一部除く)、(加茂)、加茂、富士見台
11 徳倉小学校	徳倉1丁目、徳倉2丁目、徳倉3丁目、徳倉4丁目、徳倉200～399	27 小山中島公民館	谷田(小山)、谷田(小山中島)、谷田(小山押切)、谷田(東富士見)、谷田(西富士見)、谷田(小山台)
12 北上小学校	徳倉5丁目、萩、徳倉(1～5丁目以外)(一部除く)	28 芙蓉台公民館	佐野1207(一部)、芙蓉台1丁目、芙蓉台2丁目、芙蓉台3丁目
13 佐野小学校	佐野(一部除く)	29 青木公民館	鶴喰、青木、藤代町、中(東藤代町)、青木(東藤代町)
14 向山小学校	谷田(夏梅木)(一部除く)、中、錦が丘、北沢	30 東大場集会所	大場1086・1087、東大場1丁目、東大場2丁目
15 錦田公民館	谷田(一部除く)、谷田(御門)、谷田(夏梅木)844、竹倉、谷田(並木)、柳郷地、谷田(阿部野)、谷田(城の内)	31 見晴台自治会館	佐野1647(一部)、佐野見晴台1丁目、佐野見晴台2丁目
16 玉沢覚林院	玉沢		

!!!  
ご注意ください

### 第2投票所が変更となります

旧西幼稚園 → **泉町自治会館**

**栄町、西若町、広小路町1～7、泉町、寿町**  
に住む人は投票所が変更となります

第2投票所は前回の選挙(令和5年統一地方選挙)では「旧西幼稚園」でしたが、旧西幼稚園が使用できないため「**泉町自治会館(泉町8・7)**」に変更となります。当日、お間違えのないようご注意ください。



# 期日前投票・不在者投票は、5月10日(金)～25日(土)

投票時間：午前8時30分～午後8時 会場：三島市役所大社町別館（1階防災研修室）

※5月23日(木)～25日(土)は日清プラザ・イトーヨーカドー三島店に臨時期日前投票所を開設します。（投票時間は午前10時～午後7時）

## 期日前投票の対象は…

選挙日当日、次に当てはまる人

① 仕事のある人

② 冠婚葬祭などの予定がある人

③ 病気やけが、妊娠などで投票所に行けない人

④ 旅行や買い物、レジャーなどで選挙日当日投票できない人

※投票の際には、一定の事由に該当すると見込まれる旨の宣誓書の提出が必要です。手続きをスムーズに進めるため、なるべく投票所入場券の裏面宣誓書に必要事項を記入してお持ちください。（入場券が届かない場合でも選挙人名簿に登録されている人であれば投票することができます。）

なお、投票日当日に18歳に到達する人は不在者投票となります。

## 期日前投票所の案内(図1)

### ① 期日前投票所

期日 5月10日(金)～25日(土)

午前8時30分～午後8時

会場 市役所大社町別館

※自動車でお越しの際は、市営

中央駐車場（中央町1・8）

▼図1：期日前投票所案内図



をご利用の上、投票所受付に駐車券をお持ちください。駐車券に確認印を受けることで、1時間まで無料で駐車できます。

※大社町別館西側建物前は、歩行困難な人専用のスペースです。

## ② 臨時期日前投票所(図2)

期日 5月23日(木)～25日(土)

午前10時～午後7時

会場 日清プラザ・イトーヨーカドー三島店 2階会議室（Loft南側）

※自動車でお越しの際は、店舗の無料駐車場をご利用ください。

無料駐車場をご利用ください。

▼図2：臨時期日前投票所（日清プラザ・イトーヨーカドー三島店2階）



### ■開票は即日です

日時：選挙当日の午後9時10分から

会場：北小学校 体育館

※体育館フロアは関係者以外入場できません。

参観は指定された場所をお願いします。

※駐車場が狭いため、車での来場はご遠慮ください。

投開票状況の確認はこちら▶



### ■選挙の投・開票状況を確認できます

<https://www.city.mishima.shizuoka.jp/msenkyo/>

【投票速報】 午前8時から1時間ごとに投票率を表示します。

※中間発表での各時間別の投票率は、集計の都合上、各時間の10分前までの間に各投票所から収集した投票者数を基に算出してあります。

【開票速報】 午後10時ごろから概ね30分間隔で各候補者の得票数を随時表示します。

## 不在者投票は、次の人が対象です

選挙期間中、仕事や旅行などで、三島市以外の市区町村に滞在している人は滞在先の市区町村で、指定病院などへ入院・入所中の人はその施設で、不在者投票ができます。

**仕事や旅行などで  
三島市以外の市区町村に  
滞在している人**

投票の手続き

①三島市選挙管理委員会に、直接、郵送またはマイナポータルで投票用紙など必要な書類を請求する。(請求書※は選挙管理委員会に連絡いただければ送付します。)

※市ホームページからダウンロード可

②交付された投票用紙などを持って、滞在先の市区町村の選挙管理委員会へ。

投票できる日時

告示日の翌日(5月10日(金))

から投票日前日(5月25日(土))

※詳細は滞在地の選挙管理委員会

**病院などに入院している人**

投票できる人 都道府県の選挙

管理委員会が指定した病院、

老人ホーム、身体障害者支援

施設など法令で定められた施

設に入院、入所中の人

投票できる日時

告示日の翌日(5月10日(金))

から投票日前日(5月25日(土))

までの施設の指定する日時

**法律に定められた  
障害のある人(郵便等投票)**

次の表1のいずれかに該当する人が対象です。

■表1

手帳等の種類	障害の種類等	障害の程度
身体障害者手帳	両下肢・体幹・移動機能の障害	1級・2級
	心臓・じん臓・呼吸器・ぼうこう・直腸・小腸の障害	1級・3級
	免疫・肝臓の障害	1級から3級
戦傷病者手帳	両下肢・体幹の障害	特別項症から第2項症
	心臓・じん臓・呼吸器・ぼうこう・直腸・小腸・肝臓の障害	特別項症から第3項症
介護保険被保険者証	要介護状態区分	要介護5

■表2

手帳等の種類	障害の区分	上肢又は視覚の障害の程度
身体障害者手帳		1級
戦傷病者手帳		特別項症から第2項症

〈罰則〉代理記載人が選挙人の指示する候補者名を記載しなかったなどの場合には、2年以下の禁錮又は30万円以下の罰金に処せられます。

**■投票までの手続き**

◇郵便等投票をしようとする人は、市選挙管理委員会ですべての「郵便等投票証明書」の交付申請の手続きをしてください。

◇投票用紙は、郵便等投票証明書と一緒(5月22日(水)午後5時までに請求してください。)

手続が終了後、投票用紙を送付するので、候補者名を記入し、同封の返信用封筒で返送してください。

**■郵便などによる不在者投票での代理記載制度**

郵便などによる不在者投票をすることが出来る選挙人で、表2に該当する人は、あらかじめ市選挙管理委員会に届け出た人(選挙権を有する人に限る)に代理で記載してもらうことができます。

--- 問合せ ---

選挙管理委員会事務局 (市役所本館2階)  
住所：〒411・8666 北田町4・47  
電話：☎983・2675





【電子申請はこちらから】

申請と記載の記事は、左記コードからオンライン申込みができます。

詳しくは、市ホームページ

(https://www.city.mishima.shizuoka.jp/shinsei.html)

# à la carte

お知らせアラカルト

Pick Up!!

## 楽寿園

### 5・6月のイベント・草花の展示会

#### ■ イベント (5月中旬～6月上旬)

とき	内容
① 5月11日(出)、12日(日)	Village(ヴィレッジ)～ARTS&CRAFT市～ 陶磁や木工、硝子などから古道具や本など、 100以上も出店する三島最大級のクラフト市
② 5月18日(出)	アンマーマルシェ 美味しい・可愛い・楽しいが集結する、雑貨や フードのマルシェ。ひとり親応援企画もあり
③ 5月25日(出)	LUANA MARCHE(ルアナ マルシェ) ハンドメイド雑貨やグルメ、ダンスや人気シン ガーソングライターのステージ。お菓子まきも
④ 5月26日(日)	花のまるしえ 人気イベントを手掛ける『まめのまるしえ』 主催の“花”がテーマのフード&クラフト市
⑤ 6月1日(出)	水玉のきぶん “小粋なイベント屋さん nicoli” のマルシェ。 今回は、「水玉」をテーマにフードやクラフト 雑貨などこだわりの出店者が集まります。

時間 午前10時～午後4時

※①は午前9時から、②は午後3時30分まで

※5月25日(出)と26日(日)はみしま花のまちフェ  
アのため、楽寿園は入園無料です。

☎楽寿園 975・2570

とき	内容
① 5月11日(出)、12日(日)	春の山野草展 山野草の作品展示、苗などの販売
② 5月18日(出)～26日(日)	春のさつきまつり (20日は休園) 銘花、盆栽などの展示、さつき販売など
③ 6月1日(出)、2日(日)	初夏の山野草展 斑入り植物とギボウシの展示、栽培相談、即売など
④ 6月7日(出)～9日(日)	羽蝶蘭・山野草展 羽蝶蘭などの山野草の展示、栽培相談、即売など

#### ■ 草花の展示会 (場所：展示場)

時間 午前9時～午後4時30分

※①は全日、③④は最終日のみ午後4時まで

☎楽寿園 975・2570



◀楽寿園イベント一覧、SNSなどのリンク集

**イベント**

プラネタリウム一般公開  
 時 5月12日(日)、26日(日)①午前10時  
 30分②午後2時(1回40分程度)  
 場 箱根の里  
 内 箱根の里から見える春の星座  
 と天文現象  
 費 1人100円  
 ※市内在住の人は50円  
 対 どなたでも  
 ※中学生以下は保護者同伴  
 定 各回78人  
 時 室内履き  
 申・問 事前に電子申請または直  
 接箱根の里 

北上文化プラザ  
 『絵本のまち三島』「楽しいお  
 話がいっぱい!読み聞かせを楽  
 しまう!」  
 絵本の読み聞かせを楽しむ講  
 座を開催します。北上文化プラ  
 ザにお出かけしませんか。  
 時 5月21日(火)午前10時  
 場 北上文化プラザ 子育て交流室  
 対 幼児とその保護者  
 申 当日会場にて受付  
 ※直接お越しください  
 問 北上公民館  
 ☎ 987・5950

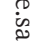

第37回ふるさとみしま歴史探訪  
 『昔の庶民が歩いてきた人気の  
 小路「三島八小路」を歩く』  
 時 5月25日(土)午前9時※雨天中止  
 コース(3.2km) 三嶋大社(集  
 合)↓三島八小路巡り↓国分  
 寺(解散)※駐車場なし  
 定 50人※小学生以下は保護者同伴  
 時 歩きやすい服装、飲み物、雨  
 具など  
 申・問 5月21日(火)午後5時までに  
 市民活動センター  npovol@  
 city.mishima.shizuoka.jp  
 ☎ FAX 983・2693、または  
 三島市ふるさとガイドの会  
 mfguide@mishima-guide.sa  
 kurane.jp ☎ 981・7057  
 (平日 午前10時～正午)

北上文化プラザ  
 初夏のクラシックコンサート  
 時 6月8日(土)▼開場：午後1時  
 ▼開演：午後1時30分  
 場 北上文化プラザ 多目的ホール  
 出演 廣瀬明日香さん(サクソ  
 フォーン)、伊藤早紀さん(ピ  
 アノ)  
 曲目 カッチーニ『アヴェ・マ  
 リア』、ラヴェル『亡き王女  
 のためのパヴァーヌ』ほか  
 対 市内在住・在勤の人  
 定 100人※応募多数時抽選  
 申 5月15日(水)までに電子申請、  
 直接または郵送ではがきに【基  
 本事項】を記入し北上公民館  
 ☎ 411・0045 萩312   
 問 北上公民館 ☎ 987・5950



申込時の【基本事項】 ①事業名②郵便番号・住所③電話番号④参加者全員

の氏名(ふりがな)、人数、年齢、⑤返信用あて名(往復はがきの場合)

お知らせアラカルト

【凡例】 時とき・場所・内容・講師・費用（記載なしは無料）・対象・定員・持ち物・注意事項・申込み（記載なしは不要）・問合せ

市民文化会館自主文化事業

① 第19回花緑笑ホール

柳家花緑 独演会

時 5月28日(火)

▼開場：午後6時30分

▼開演：午後7時

全席自由 2000円



▲柳家花緑さん

② 三島ゆうゆう祝祭管弦楽団 第4回定期演奏会

時 7月7日(日)

▼開場：午後1時15分

▼開演：午後2時

出演 米田覚士さん(指揮)、

戸村愛美さん(サクソフォ

ーン)、三島ゆうゆう祝祭管弦

楽団(オーケストラ)

曲目 J・シベリス『交響曲

第2番』、グラズノフ『アルト・

サクソフォーンと弦楽オーケ

ストラのための協奏曲』ほか

全席自由 一般3000円、

高校生以下1000円

(当日500円増し)

※7月生まれの方は無料(身分  
証明書必須)

③ 富士山静岡交響楽団 第126回定期演奏会

時 7月20日(土)

▼開場：午後1時

▼開演：午後2時

出演 尾高忠明さん(指揮)、

前田妃奈さん(ヴァイオリ

ン)、富士山静岡交響楽団

(オーケストラ)

曲目 ドヴォルザーク『ヴァ

イオリン協奏曲イ短調Op.

53(B・108)』、シヨスタ

コーヴィチ『交響曲第5番

ニ短調Op. 47「革命」』

全席指定 A席4500円、

B席3500円、B席学生1

500円(25歳以下の大学生

まで)※A・B席は当日50

0円増し



▲戸村愛美さん



▲米田覚士さん



▲左：尾高忠明さん  
右：前田妃奈さん

④ アンコール公演 エヴァ・ゲ

ヴォルギャン ピアノリサイ

タル2024

時 8月31日(土)

▼開場：午後0時30分

▼開演：午後1時

出演 エヴァ・ゲヴォルギャンさん

曲目 ベートーヴェン『ピアノ

ソナタ 第27番Op. 90』、ブ

ラームス『4つの小品Op.

119』、チャイコフスキー

作曲『プレトニョフ編曲組

曲『くるみ割り人形』ほか

全席指定 S席4500円、

A席4000円

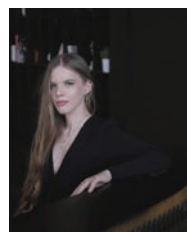

▲エヴァ・ゲヴォルギャンさん

友の会および車いす席先行販売

④ 5月12日(日)午前9時より市

民文化会館に直接または同日

午後1時から電話・WEB

※5月18日(土)午後8時まで

■ 共通事項

場市民文化会館

① 小ホール ② ③ 大ホール

一般発売 ① ② ③ 販売中 ④ 5月

19日(日)午前9時より市民文化

会館に直接または同日午後1

時から電話予約

注 ② ③ ④ 未就学児入場不可

問 市民文化会館

☎ 976・4455

※駐車場はありませんので、近

隣の有料駐車場または公共の

交通機関をご利用ください。



▲市民文化  
会館 HP

中郷文化プラザ

沖縄伝統芸能コンサート「琉球

からの風を感じてみませんか

琉球舞踊や琉球獅子舞などの

コンサートです。迫力ある本格的

なエイサーも体感してください。

時 6月30日(日)

▼開場：午後1時30分

▼開演：午後2時

場 中郷文化プラザ 多目的ホール

出演 琉球伝統歌舞集団「琉神」

市内在住・在勤の人

定 130人(1人2枚まで)

※応募多数時抽選

申 5月21日(火)までに電子申請ま

たは中郷公民館窓口(休館日・

祝日を除く)  申請

※電話受付はしていません

問 中郷公民館

☎ 982・5100



▲詳細は  
こちら





【電子申請はこちらから】

と記載の記事は、左記コードからオンライン申込みができます。

詳しくは、市ホームページ (https://www.city.mishima.shizuoka.jp/shinsei.html)

講座・募集

親子クラブの「リトミック」開催!

親子で音楽に合わせてさまざまな遊びを行う「リトミック」。親子クラブの初回無料体験講座です。

時 5月9日(木)午前10時〜11時

場 生涯学習センター2階 児童センター

講 岩塚咲子さん(リトミック・ピアノ教室講師)

対 1〜5歳までの子どもとその保護者

定 先着15組

持 クレヨン、タオル、飲み物

申 児童センターにて当日受付

問 児童センター

☎ 983・0890

わははの会 笑って動いて認知症予防

介護予防と認知症ケアに役立つコミュニケーション法を楽しく学べる講座です。

時 5月11日(土)、23日(木)、6月1日(土)、13日(木)、7月6日(土)

18日(木)ほか(年度内で計20回開催予定)

※単日のみの参加可  
午前9時30分(1時間程度)

※その他日程は長寿政策課、社会福祉会館で配布のチラシに記載

場 社会福祉会館4階 大会議室

講 めんぼーくん(福祉応援大使)

定 各回30人程度

申・問 各回事前にわははの会

(こわだ)

☎ 090・2689・2555

問 長寿政策課

☎ 983・2759

森の楽校

〜森の自然とふれあおう!〜

時 5月19日(日)

午前9時〜午後3時

※集合は午前8時45分

場 市役所駐車場(集合)、箱根接待茶屋の森

内 森の散策と木工クラフト

定 20人※応募多数時抽選

対 小学生以上

※小学3年生以下は保護者同伴  
持 弁当、飲み物、軍手(あれば革手袋)、金づち、雨具

※服装(長袖・長ズボン、帽子、歩きやすい靴)

申・問 5月15日(水)までに箱根山

組合 ☎ 976・1013

FAX 976・1043

ハンギングバスケット講習会

ハンギングバスケットの作製と管理に必要な知識、技術についての講習と実習を行います。

時 ①5月31日(金)、②6月13日(土)

午前10時〜正午

※両日とも参加してください

場 みどり育苗センター

(初音台25・12)

内 ①ペットボトルでハンギング

バスケットを作製、②ファイ

ブスリットのハンギングバス

ケットを作製

講 日本ハンギングバスケット協会

費 1500円(材料費)

対 市内在住・在勤の人

定 24人※応募多数時抽選  
持 筆記用具、タオル、作業用手袋、汚れてもよい服装

※講習会前日または当日雨天の場合は長靴着用

申・問 5月17日(金)までに電子申

請または電話でみどりと水の

まちづくり課

☎ 983・2642



▲ファイブスリットハンギングバスケット

梅の収穫体験

時 6月1日(土)※予備日…2日(日)

午前10時(受付…9時30分)

場 山田川自然の里 梅園

内 無農薬の梅園で梅の収穫体験

費 1組1000円(1組2kg程度のお土産つき)

定 30組程度※応募多数時抽選

持 汚れてもよい服装、長靴、軍手、帽子、飲み物

申 5月17日(金)午後5時までに電

子申請

※家族ごと申込み(1家族1回)

問 山田川グリーンツーリズム研

究会事務局(農と食のまちづ

くり課内)

☎ 983・2652



▲電子申請はこちら

6月の郷土教室

時 6月1日(土)午前10時〜正午、

午後1時〜2時30分

場 郷土資料館(楽寿園内)

内 江戸時代の三島宿についての

展示ガイドと「立版古」づくり

問 郷土資料館 ☎ 971・8228

※変更・中止の場合は郷土資料

館HPまたはFacebookにて

お知らせ



▲郷土資料館 HP



▲郷土資料館 Facebook



申込時の【基本事項】

①事業名②郵便番号・住所③電話番号④参加者全員

の氏名(ふりがな)、人数、年齢、⑤返信用あて名(往復はがきの場合)

お知らせアラカルト◀◀

【凡例】 時とき・場場所・内内容・講講師・費費用（記載なしは無料）・対対象・定定員・持持ち物・注注意事項・申申込み（記載なしは不要）・問問合せ

農業・食育体験学習

「箱根西麓でサツマイモ(甘藷)を育ててスイーツを食べよう!」

箱根西麓の佐野体験農園で甘藷を有機農法にて植え付けから収穫を体験。収穫した甘藷でスイーツづくりを行います。

時 6月1日(土)午前10時から ※全5回(全日程に参加) ※①〜④雨天時は翌日に開催

Table with 2 columns: とき (Date) and 内容 (Content). Rows include dates from 6月1日 to 11月30日 and activities like 開講講習, 植え付け作業, 草刈り, つる返し, 甘藷スイーツ作り.

場 北上文化プラザ、佐野体験農園 費 2500円程度

対 市内在住の小学生がいる家族 定 4家族※応募多数時抽選

持 汚れてもよい服装、長靴、軍手、タオルや飲み物など農作業に必要なもの

※スイーツづくりの持ち物は後日連絡

申・問 5月15日(水)までに電子申

請または北上公民館窓口

場 北上公民館

☎ 987・5950

第1回消費生活講座

「終活の心得」

時 6月4日(火) 午後2時〜3時30分 場 生涯学習センター3階講義室 内 相続・遺言・介護・エンディングノートなど終活について 学 ぶ

講 大石美津子さん (静岡県金融広報アドバイザー)

対 市内在住・在勤の人 定 70人

申・問 5月31日(金)までに電子申 請または電話で市民生活相談

センター ☎ 983・2621



介護予防運動教室(6月)

ストレッチャや筋トレを中心としたさまざまな運動・体力測定・講話を聴くことにより、健康寿命の延伸を目指しましょう。

時 6月5日〜7月3日の毎週水曜日(計5回)

午前10時〜11時20分

場 坂公民館

対 市内在住の65歳以上で運動に支障がなく通うことができる人

定 先着15人

持 飲み物、タオル、室内履き 申・問 5月13日(月)午前10時より

タレー・ソラーレ ☎ 987・0310 問 長寿政策課 ☎ 983・2759

キッチンハーブ寄せ植え講習会

ハーブ4種類を用いた寄せ植えづくりおよびハーブの活用に関する講義と実習を行います。 時 6月7日(金) 午後1時30分〜3時

場 ハーバルケアガーデン花草 (佐野1271-1)

講 鈴木淑子さん (ハーバルケアサポート協会)

費 2000円(材料費)

対 市内在住・在勤の人 定 12人※応募多数時抽選

持 筆記用具、タオル、作業用手袋 飲み物、汚れてもよい服装

申・問 5月15日(水)までに電子申 請または電話でみどり水の

まちづくり課 ☎ 983・2642



▲詳細はこちら

日本語学習支援者初級講座

外国人住民の日本語学習を支援するボランティア養成の初級講座です。ボランティアに興味のある人、活動を始めたが不安のある人、支援のイメージや方法を学んでみませんか。

時 ①6月9日〜7月28日の毎週日曜日(6月30日、7月14日を除く)、9月29日(日)

午前10時〜11時30分 ②8月4日(日)、25日(日)、9月8日(日)

午後1時30分〜3時30分 ※全10回中8回以上受講 場 市役所本館2階 第2会議室

※7月21日(日)のみ総合防災センター1階 防災研修室

対 市内在住・在勤・在学の人、市内で外国人住民支援ボランティアをしている人、これから始めようとしている人

定 25人 申・問 5月24日(金)までに氏名・住所・電話番号・メールアドレスを電子申請、電話または

FAXで国際交流室 ☎ 983・2693

☎ 983・1021



▲詳細はこちら



申込時の【基本事項】 ①事業名②郵便番号・住所③電話番号④参加者全員

の氏名(ふりがな)、人数、年齢、⑤返信用あて名(往復はぎの場合)



## 【電子申請はこちらから】

と記載の記事は、左記コードからオンライン申込みができます。

詳しくは、市ホームページ (<https://www.city.mishima.shizuoka.jp/shinsei.html>)

## 夏期語学講座

時 7月2日(火)～8月27日(火)

※各火・金曜日(全12回)

午後7時～8時30分

※予備日：8月30日(金)

場 生涯学習センター5階

内 中国語・韓国語・スペイン語

入門

費 一般4000円

協会員3000円

※別途テキスト代

内 市内在住・在勤・在学の中学生以上の人、または協会員

定 各15人

※応募多数時会員優先の抽選

※5人未満の場合中止

申・固 5月31日(金)(必着)までに

メールまたは、はがきに【基本

本事項】、会員・非会員の別、

受講希望言語、テキスト所

有の有無(各言語のテキスト

名は市および協会HPに掲載)

載)、在勤・在学(市外在住の

非会員のみ)を記入し、三島

市国際交流協会☎411-8

666 中央町5-5 ☒kokus

ai@city.mishima.shizuoka.jp

☎976-1020



▲詳細はこちら

## 「みしま寺子屋」学習支援員を募集します

各地域学校協働本部では小・

中学生に対し、家庭おける学習

習慣、基礎学力の向上などを目

標とし、大学生や地域の大人に

よる学習支援を行っています。

時 平日の放課後、長期休業

1日につき1～2時間程度

場 市内の小中学校

内 2～5人の子どもを担当し、

質疑応答や丸付けなど

内 市内在住・在学の大学生、大

学院生、専門学校生

申・固 下の【基本事項】、学校

名を電子申請または生涯学習

課☒syougai@city.mishima.

shizuoka.jp

☎983-0883 

※申込後、面接の上、各学校の

詳細についてお伝えします。

## 小出正吾作品感想文を募集します

児童文学作家小出正吾氏は、

『のろまなローラー』『ジンの

音』など、生まれ育った三島を

舞台にした沢山の童話を書いて

います。小出作品の読書感想文

を募集します。

内 市内在住・在勤・在学の小学

生以上の人

## 募集期間

6月1日(土)～7月29日(月)

## 応募規定

400字詰め原稿用紙5枚以内

## 提出先

文化のまちづくり課(市役所

大社町別館2階)

※直接ご提出ください。

※特に優れた作品は「文芸三島

第47号」に掲載します。

内 小出正吾児童文学顕彰会(落合)

☎090-8472-9312

内 文化のまちづくり課

☎983-2756



▲詳細はこちら

## 環境・エコ

## 外来植物観察会

境川・清住緑地のごみを拾っ

てきれいにしながら、外来植物

を探して観察します。ぜひお気

軽にご参加ください。

時 5月11日(土)午前9時～11時

※雨天中止

場 西小(集合) ↓境川・清住緑

地(解散)

持 筆記用具、軍手、ごみ袋、ごみば

さみ(持っている人)、水筒、帽子

申・固 5月9日(木)までに電子申

請、または電話で環境政策課

☎983-2647 

## 三島の川をきれいにする奉仕活動

時 5月12日(日)午前8時30分～11時

※小雨決行

場 桜川(菰池～浦島神社西側)、

御殿川(西福寺南～トヨタユ

ナイテッド静岡南側)、蓮沼

川(楽寿園～三島信用金庫西

支店前)

持 長靴、軍手、鎌など

内 廃棄物対策課

☎971-8993

## 統一美化キャンペーンにご参加ください

当日は、三島駅南口周辺でボー

イスカウトの皆さんが、環境美

化などの啓発活動もします。

時 5月25日(土)午前9時～11時

場 中心市街地

(出発式：市役所本館駐車場)

内 出発式後、市街地の各所に分

かれ、ごみを拾います。

持 軍手、ごみバサミなど

内 廃棄物対策課

☎971-8993



▲昨年度の様子

お知らせアラカルト◀◀

【凡例】 時とき・場場所・内内容・講講師・費費用（記載なしは無料）・対対象・定定員・持持ち物・注注意事項・申申込み（記載なしは不要）・問問合せ

緑のカーテン用種子の無料配布を行います

つる性の植物を日の当たる窓の外にはわけて作る緑のカーテンは、夏の日よけや葉の蒸散作用により冷房効果があり、節電にもつながります。

身近な地球温暖化対策にご協力をお願いします。

時 5月31日(金)まで

(なくなり次第終了)

平日午前8時30分～午後5時  
場 市役所本館玄関受付、みどり  
と水のまちづくり課（西館2階）、環境政策課（中央町別館2階）

配布種子 アサガオ、ゴーヤ、シカクマメ、ツルムラサキ、ヘチマ

問 環境政策課 ☎9833・2647

環境美化推進大会（講演会）

時 6月6日(木)

午後1時30分～4時

場 市民文化会館 小ホール

プログラム

- ①環境美化功労者・団体の表彰
- ②環境講演会『もったいない』

を身近なことから自分スタイルで始めよう(午後2時から) 地球環境問題も、身近な家庭

生活と「もったいない」の精神から見直せます。講演会の最後に落語あり。  
講 林家うん平さん（落語家）  
定 300人

問 ①廃棄物対策課

☎9711・8993

②環境政策課

☎9833・2646



▲林家うん平さん

令和6年度

第1回三島市エコエコーデー

参加事業所募集

交通混雑緩和、公共交通の利  
用促進、SDGsの達成および  
地球温暖化防止を目的に、通勤  
時のノーマイカー、時差出勤、  
相乗り推進運動を実施します。  
趣旨に賛同し、参加していた  
だく事業所を募集します。

時 6月5日(水)

問 市内の事業所

申・問 5月31日(金)までに都市

計画課 ☎toshikei@city.mishi

ma.shizuoka.jp

☎9833・2631

FAX 973・7241

環境ボランティア  
環境パトロール

6月は環境パトロールを実施  
します。一緒にゴミ拾いをしな  
がら、普段とは違った道を歩い  
てみませんか。

時 6月8日(土)

午前9時～10時30分ころ

※雨天中止

場 白滝公園（集合） 菰池公園  
 文教町イチョウ並木ほか  
 白滝公園（解散）

持 軍手、ごみ袋、ごみばさみ  
（持っている人）、水筒、帽子

問 環境政策課 ☎9833・2647

子育て・教育

三島市中学生の主張大会

中学生が日常生活の中で考え  
ていること、家族、友人、学校、  
社会のさまざまなできごとなど  
についての意見や決意を発表し  
ます。

時 6月15日(土)午前9時30分

場 生涯学習センター3階 講義室

※どなたでも入場できます

問 生涯学習課

☎9833・0883

令和6年度広島市平和祈念式  
派遣中学生募集

時 8月5日(月)～6日(火)（1泊2日）  
場 広島市平和記念公園ほか  
内 平和祈念式に参列、広島市内  
見学

■事前説明会

時 6月28日(金)午後6時

場 市役所本館3階 第1会議室

市長報告会

時 8月9日(金)

費 派遣中の食事、傷害保険は実  
費負担(合計2000円程度)

問 市内在学の中学生

※一度参加した人は応募不可

定 8人（各中学校から1人）

※応募多数時抽選

申 5月16日(木)までに電子申請

問 行政課 ☎9833・2616



▲昨年度の様子



▲電子申請・詳細はこちら



申込時の【基本事項】 ①事業名②郵便番号・住所③電話番号④参加者全員

の氏名（ふりがな）、人数、年齢、⑤返信用あて名（往復はがきの場合）



【電子申請はこちらから】

申請と記載の記事は、左記コードからオンライン申込みができます。

詳しくは、市ホームページ (https://www.city.mishima.shizuoka.jp/shinsei.html)

Pick Up!!

麗水市中学生友好交流団受入  
ホストファミリー募集

友好都市中国・麗水市から、研修生が三島市を訪れ、交流と親睦を図りますので、引き受け家庭を募集します。

受入人数 12人程度（麗水市花園中学校生徒）

滞在期間 7月14日(日)～7月17日(水)

（3泊4日、変更の可能性あり）

定10世帯程度

※2人以上の受入大歓迎

5月31日(金)までに、申込用紙を直接または郵送で国際交流室

☎411・8666 北田町4・47

※事前説明会を開催予定

☎国際交流室 ☎983・2645



▲詳細はこちら

お知らせ

5月は消費者月間です

昭和63年以降、5月を「消費者月間」と定め、毎年全国各地で消費生活に関する啓発事業が行われています。デジタル化が進み、通信販売によるトラブルが多発しています。消費者トラブルに遭わないように、契約前に契約内容をよく確認しましょう。困ったときは早めに相談してください。

☎三島市消費生活センター（市民生活相談センター内）  
☎983・2621

※土日祝日 ☎188（局番なし）

5月12日は

民生委員・児童委員の日

民生委員・児童委員は皆さんが地域で安心して暮らせるよう、行政や専門機関への「つなぎ役」を務めます。

- ▼一人暮らしで生活に不安がある
- ▼介護・医療で困っている
- ▼子育てで相談相手がいない
- ▼福祉サービスのことなどを知りたい

ひとりで悩まず民生委員・児童委員にご相談ください。お住まいの地域の民生委員・児童委員がわからないときは、福祉総務課へお問い合わせください。

☎福祉総務課 ☎983・2610

6月1日(土)～7日(金)は

第66回水道週間です

「たいせつに みずはみんなのたからもの」

水道は、日常生活に欠かすことのできない大切なライフラインです。水道事業を未来につないでいけるよう市民の皆さまのご理解とご協力をお願いします。

☎水道課 ☎983・2657

熱中症に気をつけましょう

高温多湿な環境に長くいることで、体温調節機能がうまく働かなくなり発症します。屋内で何もしていないなくても発症し、場合によっては死亡する可能性もあります。

発症時の処置	予防法	症状
<ul style="list-style-type: none"> <li>・涼しい場所へ避難させる</li> <li>・衣服を緩め、体を冷やす</li> <li>・水分、塩分を補給する</li> <li>※自力で水を飲めない、意識がない場合は直ちに救急車を要請しましょう</li> </ul>	<ul style="list-style-type: none"> <li>・こまめな水分、塩分補給</li> <li>・屋内では扇風機、エアコンで温度、湿度の調整</li> <li>・外出時は日傘、帽子を利用</li> </ul>	めまい、立ちくらみ、大量の発汗、頭痛、吐き気、倦怠感、意識障害、高温など

☎健康づくり課 ☎973・3700

不正大麻・けし撲滅にご協力ください

県では、毎年5月から6月にかけて不正大麻・けし撲滅運動を実施しています。不正けしは、麻薬(あへん)の原料となるため、法律で栽培・採取が厳しく規制されています。不正大麻・けしを許可無く栽培していた場合、処罰を受けることがあります。また観賞用として栽培している場合でも、処罰の対象となります。

自宅や近所の庭や畑などにおいて、不正大麻・けしと疑われるものを発見した場合は、県東部保健所にご連絡ください。

☎県東部保健所衛生薬務課

☎920・2107

☎福祉総務課 ☎983・2610



お知らせアラカルト

【凡例】 時とき・場所・内容・講師・費用（記載なしは無料）・対象・定員・持ち物・注意事項・申込み（記載なしは不要）・問合せ

納期をお忘れなく

■納期限5月31日金

▼軽自動車税

市税などの納付には口座振替が便利です

振替依頼用紙は市内各金融機関、郵便局、市役所にあります。

■金融機関、コンビニ以外にも

地方税統一QRコード（eL-QR）での納付ができます

▼納付できる税目

：市県民税（普通徴収）、固定資産税・都市計画税、軽自動車税、国民健康保険税（普通徴収）

通徴収）

▼納付方法

①全国の地方税統一QR対応金融機関 ②スマホ決済アプリ

③その他（クレジットカード、インターネットバンキングなど）

※詳細は「地方税お支払サイト」

▼軽自動車税

課税課 ☎9833・2625

▼軽自動車納付

市税収納課 ☎9833・2629



▲地方税お支払サイト



▲納付方法詳細

Pick Up!!

春の農作業安全確認運動実施中！

事故の原因を取り除き、農作業事故ゼロを目指しましょう。また、熱中症による事故を防ぐため、高温時の作業は避け、できる限りの対策を行きましょう。

チェックポイント

- ▶安全キャブ・フレームのあるトラクターを使用
▶農作業機付き農耕トラクタで公道走行する際は灯火器類を設置
▶シートベルト・ヘルメットの着用
▶適切な農業機械の管理・利用
▶適度な休息

鳥獣被害対策に電気柵を設置している場合は、以下の①～④を確認しましょう。

チェックポイント

- ①見えやすい場所への危険表示
②電気柵用の電源装置の使用
③30V以上の電源を使用する場合などにおける漏電遮断器の設置
④容易に開閉できる場所への専用のスイッチの設置

農と食のまちづくり課 ☎983・2652

「市長が語る2024三島」

市長が次のテーマについて、コミュニケーションFMボイス・キュー（FM77・7MHz）で話します。
時午後0時40分から・午後5時20分から（5分間）

Table with 2 columns: 6月 (5/3, 5/29) and 5月 (5/22, 5/15, 5/8, 5/6). Rows include topics like '移住・定住の支援' and '子育て支援の推進'.

※過去の放送は市ホームページ「FM市長室」掲載
問秘書課 ☎983・2619

若年性認知症の集い（若年性認知症本人ミーティング）

若年性認知症の本人の集いを行います。同じ境遇の人とお話してみませんか。今回は、座談会を行います。
時5月17日金
午前10時～11時30分

場社会福祉会館 第1会議室
※駐車場がないため、近隣有料駐車場をご利用ください。
対若年性認知症のご本人
定20人

申5月16日(木)までに電話で長寿政策課 ☎983・2689

HIV（エイズ）・梅毒・肝炎ウイルス（B型・C型）等検査について

HIV（エイズ）・梅毒・B型肝炎ウイルス検査、C型肝炎ウイルス検査は匿名で受けることができます。
時毎月火曜日（月1～3回）

※要予約
場静岡県東部保健所（沼津市）
申・☎電話で静岡県東部保健所地域医療課

問健康づくり課
☎920・2109
☎973・3700



申込時の【基本事項】 ①事業名②郵便番号・住所③電話番号④参加者全員

の氏名（ふりがな）、人数、年齢、⑤返信用あて名（往復はぎの場合）



【電子申請はこちらから】

と記載の記事は、左記コードからオンライン申込みができます。

詳しくは、市ホームページ (<https://www.city.mishima.shizuoka.jp/shinsei.html>)

## Pick Up!!

### 防犯一口メモ 地域の目で子どもを見守りましょう

新1年生が入学してから約1カ月が経過しました。そこで、あらためて子どもの安全について考えてみましょう。

静岡県警察のホームページでは、声かけ事案発生マップを公開しています。

#### ■声かけ事案の特徴

- ▶子どもが1人になったときの被害が多い
- ▶下校時間帯の午後3時～6時に多く発生

#### ■子どもたちに教えること

- ▶知らない人にはついていかない
- ▶逃げるときには、防犯ブザーまたは大声で助けを呼ぶ
- ▶「かけこみ110番の家」や店に逃げる

#### ■地域の目で見守る

- ▶下校時間に買い物や散歩を心がけ、「ながら見守り」をする
- ▶日ごろから挨拶をしてコミュニケーションをとる

問地域協働・安全課 ☎ 983・2765



▲声かけ事案の詳細はこちら

ハンセン病元患者のご家族へ  
対象者「補償金」支給  
この補償金は、法に基づき、ハンセン病患者家族の被った精神的苦痛を慰謝するためのものです。秘密は守られますので、まずは電話でご相談ください。  
補償金額 180万円または130万円  
※一部同居などの要件あり  
請求期限 11月21日(木)  
問厚生労働省補償金担当窓口 ☎ 03・3595・2262 (平日午前10時～午後4時)  
問健康づくり課 ☎ 973・3700

郷土資料館くん蒸休館のお知らせ  
館内のくん蒸消毒を行うため、郷土資料館を休館します。  
時5月20日(月)～5月28日(火)  
問郷土資料館 ☎ 971・8228  
問郷土資料館 ☎ 971・8228  
同報無線(声の広報)などを用いたJアラートの全国一斉試験の実施  
時5月22日(水)午前11時ころ  
問①市内各所に設置の同報無線のスピーカーおよび防災ラジオから一斉放送。チャイム音の後に「これはJアラートのテストです」と3回案内があり、その後チャイム音

②みしまるホットとメール、市公式LINE配信  
③市役所の館内放送  
問危機管理課 ☎ 983・2650  
公共下水道の供用開始区域について  
次の区域の公共下水道が整備されましたので、浄化槽などから公共下水道への切り替え工事をお願いします。  
追加処理区域(若松町)、老町、田、沢地、谷田、川原ヶ谷、大場、安久、御園、玉川、平田、中島、梅名  
工事依頼先 市公共下水道事業排水設備指定工事店  
※詳細は市ホームページ  
問下水道課 ☎ 983・2662

「女性就労相談」および「内職相談」相談日の変更について  
①女性就労相談  
女性にとって望ましい職業選択やキャリア開発を支援するため、キャリアカウンセラーが個々の実情に応じて、きめ細かく相談に応じています。  
②内職相談  
市内および近隣在住で家庭外で働くことの困難な人を対象に、相談員が個別のケースに応じた相談や情報提供を行っています。  
■相談日(①②ともに)  
変更前：毎週火・金曜日  
変更後：毎週月・火曜日  
※時間変更なし 午前9時～正午、午後1時～4時  
問商工観光まちづくり課(大社町別館2階) ☎ 983・2655  
問商工観光まちづくり課 ☎ 983・2655  
20歳未満の者の飲酒は法律で禁止されています。  
令和4年4月に民法の成年年齢は18歳に引き下げられましたが、お酒に関する年齢制限は20歳のまま維持されています。  
問三島税務署 ☎ 987・6711  
問課税課 ☎ 983・2625



【電子申請はこちらから】

と記載の記事は、左記コードからオンライン申込みができます。

詳しくは、市ホームページ (https://www.city.mishima.shizuoka.jp/shinsei.html)

狩野川放水路完成60周年  
記念ロゴマーク募集

狩野川の水を分流することで本川の増水を抑制する「狩野川の洪水防止の要」である狩野川放水路が、令和7年で完成60周年を迎えます。この節目を記念し、「記念ロゴマーク」を募集します。

9月30日(月)までに電子申請

狩野川台風の記憶をつなぐ会

(国土交通省沼津河川国道事務所流域治水課内)

934・2009

岡土木課 983・2636



▲詳細はこちら

県立静岡がんセンター  
ボランティア募集

静岡がんセンターでは、患者さんやそのご家族に寄り添い、支援するボランティアを募集しています。

静岡がんセンター

申・岡静岡がんセンター

989・5743

岡商工観光まちづくり課

983・2655



▲詳細はこちら

善意ありがとうございます

公園遊具整備のために

武末康晴さん

1億円



▲武末康晴さん (写真中央)

■市政の進展に寄与するために  
株式会社東陽社 300万円

令和6年能登半島地震  
「災害義援金」

■ご支援ありがとうございます

▼三島市緑町成年会 10万円

▼株式会社東陽社 700万円



▲株式会社東陽社さん

皆さまの温かいご支援、ありがとうございます。3月までに皆さまから寄せられた義援金総額は、2330万2785円です。

引き続き、市役所にて義援金箱を設置しています。ご協力をお願いします。

岡福祉総務課 983・2610

Library  
図書館からのお知らせ

◎図書館 (大宮町1・8・38)

☎ 983・0880、FAX 983・0876

◎中郷分館 (梅名353・1)

☎ 982・5102、FAX 982・5103

④図書館ホームページ

https://tosyokan.city.mishima.shizuoka.jp/



5月の休館日

■本館・中郷分館

7日(火)、13日(月)、20日(月)、27日(月)

31日(金) ※本館のみ26日(日)休館(選挙のため)

お知らせ

5月のおはなし会(事前申込不要)

対象

ところ

とき

2〜3歳

本館児童コーナー

毎週水曜日  
午前10時30分〜  
10時50分

3〜5歳

おはなし中郷分館

毎週水曜日  
午後4時〜  
4時30分

0〜2歳程度

おはなしコーナー

5月21日(火)  
午前10時30分〜  
10時50分

(赤ちゃんおはなし会)

図書館講座

考古学・民俗学から見た

「三嶋の神のモノガタリ」

6月16日(日)午後2時〜3時30分

場生涯学習センター3階 講義室

内國學院大學博物館での展示が

各方面に反響を呼んだ「神々のモノガタリ」の世界を解説。

講深澤太郎さん(國學院大學教授)

定150人※応募者多数時抽選、オンライン参加は定員なし

5月30日(木)までに図書館窓口、電話または電子申請

※オンライン参加は電子申請のみ

岡図書館 983・0880

電子申請

電子申請

電子申請

電子申請

電子申請

電子申請

電子申請

電子申請

電子申請

電子申請

電子申請

電子申請

電子申請

電子申請

電子申請

電子申請

電子申請

電子申請

電子申請

電子申請



▲最新号カバー掲載例

※詳細は、図書館ホームページ

に広告を出しませんか。

内雑誌スポンサーになった企業

には、提供雑誌の最新号カバーと雑誌架に広告を掲示

します。

※詳細は、図書館ホームページ



申込時の【基本事項】 メール・はがき・FAXなどの場合、必ず①事業名②郵便番号・住所③電話番号④参加者全員の氏名（ふりがな）・年齢・学年⑤保護者氏名⑥返信用あて名（往復はがきの場合）

市民体育館（受付は営業しています）  
☎ 987・7570 FAX 987・2909

市民温水プール  
☎ 980・5757 FAX 980・5775

スポーツ推進課  
☎ 987・7571 FAX 987・8550  
☎ 411・0033 文教町2・10・57

指定管理者ホームページ  
https://www.sports-info.jp/

長伏スケートリンク  
☎ 977・3800

【凡例】 時とき・場場所・内内容・講講  
師・費費用（記載なしは無料）・対対象・  
定定員・持持ち物・注注意事項・申申  
込み（記載なしは不要）・問問合せ

### 5月の休館日

#### 市民体育館

令和7年3月31日(月)まで大規模改修工事のため休館（受付窓口・弓道場を除く）

#### 市民温水プール

▼夜間：5月3日(金・祝)  
5月4日(土・祝)  
5月5日(日・祝)  
▼終日：5月20日(月)

### 募集

#### グラウンド抽選会（7月分）

時5月31日(金)

対象グラウンド

抽選会時間

長伏A(日中)、長伏C、錦田グラウンド	午後6時30分
長伏A(夜間)	午後6時45分
南二日町人工芝グラウンド	午後7時

市民体育館受付窓口前

市民体育館

#### 生活筋力向上ゆとりプログラム

日時(6月)

水曜日	火曜日
5日、12日 19日、26日	4日、11日 18日、25日
②午前11時～正午	①午前9時45分～10時45分 ②午後1時～2時

市民温水プール2階

日常生活で必要な筋力を向上

させる運動プログラム

費1回500円※当日支払い

対40歳以上の入

定①②各先着15人

申・問5月21日(火)より予約開始、直接または電話で市民体育館

障がい者スポーツ教室

時原則、毎月第4土曜日

午後1時30分～3時30分

※5月・3月は開催なし、12月

のみ第3土曜日

場北小学校体育館

因ボッチャ、フライングデイス

クなどのパラスポーツ教室

講スポーツ推進委員(パラス

ポーツ指導員含む)

費1回500円

障がいのある小学校5年生以

上の人

申5月24日(金)までに電子申請

問スポーツ推進課

#### 第23回三島市ソフトバレーボール大会参加チーム募集

時6月30日(日)

午前9時～午後4時30分

場市内小学校(北・東・錦田)

※リーグ毎に別会場。詳細は事

前説明会・抽選会で告知

因3つのリーグで実施

リーグ名	詳細
①市長杯争奪リーグ	競技主体のリーグ。優勝チームには市長杯が授与
②フレンドリーリーグI	勝ち負けよりも大会を楽しむ
③フレンドリーリーグII	リーグ

費1チーム2000円

※事前説明会・抽選会時に徴収

対市内在住、在学、在勤で15歳以

上の人

※50歳以上は市外在住も可

定先着①8チーム②③16チーム

申5月13日(月)～22日(水)午後5時

に申込書(市民体育館備え付

け、市ホームページからダウン

ロード可)をスポーツ推進課

事前説明会・抽選会

時6月2日(日)午後7時

場保健センター東館

注各チーム必ず1人出席

問スポーツ推進課



▲詳細はこちら

#### 第25回しずおか市町対抗駅伝強化選手募集

「しずおか市町対抗駅伝」は

小学生から一般までの選手が全

12区間でタスキをつなぐ県内市

町対抗の駅伝大会です。三島市

を代表して走ってみませんか。

時11月30日(土)

対市内在住、在勤の小学4年生

以上で、月4回程度の練習に

参加できる人

申・問7月12日(金)までに次のい

ずれかの方法で申込み

▼電子申請

▼三島市スポーツ協会ホーム

ページから入力

▼市民体育館備え付けの申込

書をFAXまたは郵送で、

スポーツ推進課または三島

市スポーツ協会☎411・

0832南二日町22・1

0クラブハウススポーツ協

会内

☎960・6111(月～金曜

日午前10時～午後4時※祝

日除く)

FAX 960・9780



▲申込みフォーム

【電子申請はこちらから】



と記載の記事は、左記コードからオンライン申込みができます。

詳しくは、市ホームページ

(<https://www.city.mishima.shizuoka.jp/shinsei.html>)

健康づくり課

(保健センター・健幸推進室)

☎ 973・3700、FAX 976・8896

☎ 411・0832 南二日町8・35

講座・募集

NEWファミリーセミナー

時 6月1日(土)午前10時～11時30分  
受付午前9時40分

妊娠・分娩中の経過、栄養の話、  
妊婦体操など三島総合病院の  
助産師によるオンライン講話  
市内在住の妊婦とその家族  
(夫・パートナー・祖父母・  
親戚など)  
※一人でも参加可

Zoom視聴環境が必要

申・閏5月26日(日)までに健康づくり課

糖尿病予防講座

とき	内容
① 6月1日(土)午後1時30分～3時30分	医師・管理栄養士による講話
② 6月6日(木)午後1時30分～3時40分	歯科医師・歯科衛生士による講話、運動講話
③ 6月14日(金)午前9時～午後4時の間 で1人45分程度	初回個別面談、各種測定
④ 9月5日(木)午前9時～午後4時の間 で1人30分程度	中間個別面談、各種測定
⑤ 12月5日(木)午前9時～午後4時の間 で1人30分程度	最終個別面談、各種測定

場保健センター東館

①・②どなたでも  
③～⑤腹囲84cm以下の男性または腹囲89cm以下の女性のう

Pick Up!!

今年も始まる特定健診・がん検診  
5月7日(火)～10月31日(木)

5月初旬までに、対象者に健診受診カードを黄色の大きな封筒で送付します。

今年の封筒は、辰のイラストが目印です。封筒が届いたら、まず開封し、受けられる健診を確認しましょう。



※個人通知のため、同一世帯であっても封筒が届く日は異なることがあります。

■受診について

- ▶市が健診費用を最大約95%助成します。
- ▶7～8月は、予約が取りやすい時期です。10月は混み合う可能性があるため、早めに受診しましょう。
- ▶国民健康保険・後期高齢者医療制度の被保険者で、35歳以上(令和7年3月31日までに誕生日を迎える年齢)の人には、特定健診・健康診査の費用を助成します。

■今年の変更点

- ▶食後3.5時間を経過していないと特定健診・健康診査を受けられません。
- ▶乳がん検診がマンモグラフィ撮影のみとなります。

問健康づくり課

ち、HbA1cが5.9～6.9%で糖尿病やコレステロールの薬を飲んでいない人

定40人程度

申5月24日(金)までに健康づくり課

お知らせ

ワンコインで歯のチェック  
歯周病検診

時5月7日(火)～12月20日(金)

場各歯科医療機関53カ所

※詳細は歯周病検診受診券に記載  
問問診、歯・歯肉の診査、歯科  
医師からの結果説明

令和7年3月31日時点で20・30・40・41・45・47・50・51・52・55・58・60・61・65・70・71歳の人

費500円(70・71歳の人は無料)

問歯周病検診受診券

※対象者に歯周病検診受診券を送付。今年から20歳・30歳の人も対象に追加

問各歯科医療機関へ電話予約  
問健康づくり課

低所得などの妊婦に初回産科受診料を補助します

令和6年4月1日以降、産婦

人科に初回受診した受診料(妊娠判定に要する費用)の一部または全額を対象の妊婦に補助(上限1万円)

問三島市民で次のいずれかの人

- ①住民税非課税世帯の妊婦
- ②生活保護受給世帯の妊婦

申・閏初回受診日から6カ月以内

内に、直接健康づくり課  
詳細は市ホームページ



▲詳細はこちら

5月31日は世界禁煙デー  
自分のため、大切な人のために禁煙してみませんか。保健センターでは禁煙外来や禁煙支援薬局の紹介などを行っています。受動喫煙対策として病院や学校、行政機関などは原則敷地内禁煙、飲食店やオフィスなどでは原則屋内禁煙です。望ましい受動喫煙を無くすため、周囲への配慮をお願いします。  
問健康づくり課

【凡例】時とき・場場所・内内容・講講師・費費用(記載なしは無料)・対対象・

定定員・持持ち物・注注意事項・申申込み(記載なしは不要)・問問合せ

夜間・休日に急病になったときは

科目	内科・外科・小児科		外科	耳鼻科・眼科 産婦人科	休日の歯科診療		
担当 医療機関	三島メディカル センター (南本町4・31)	沼津夜間救急 医療センター (日の出町1・15)	三島消防署※当番医を紹介		5月3日(金・祝)	三宅歯科医院(加屋町)	☎975・2724
連絡先	☎972・0711	☎926・8699	☎972・5800※問合せのみ		5月4日(土・祝)	みうら歯科医院(初音台)	☎973・1211
平日夜間	午後6時～10時	午後8時30分～ 翌日午前7時	午後10時～ 翌日午前9時		5月5日(日・祝)	こも池歯科クリニック (大宮町)	☎975・8214
土曜日	午後2時～9時				5月6日(月・振休)	山口歯科医院(栄町)	☎976・5557
日曜日・休日	午前9時～ 午後9時	午後6時～ 翌日午前7時	午後9時～ 翌日午前9時	午前8時～ 午後5時	5月12日(日)	鈴木歯科医院(中央町)	☎975・0023
備考	119番での問合せはご遠慮ください。 番号をよく確かめておかけください。 受診時は、保険証を持参してください。				5月19日(日)	しんゆう歯科(御園)	☎955・7801
					5月26日(日)	山本歯科医院(本町)	☎975・0119

夜間・休日相談先

- ・当番情報電話案内 ☎ 0570・000・692 (ナビダイヤル)
- ・子どもの救急電話相談 ☎ # 8000、☎ 054・247・9910 (24時間対応)
- ・精神科救急情報 ☎ 054・253・9905 (24時間対応)
- ・救急協力医テレホンサービス ☎ 983・0116
- ・三島メディカルセンター ☎ 972・0711 (音声ガイダンス)

歯科診療時間 午前9時～午後4時  
※詳細は市ホームページ「歯科休日  
診療当番表」をご覧ください。



◀詳細は  
こちら

ほけんの相談・健診・講習

事業	日	時間	対象・内容	会場	
乳幼児健康相談会	5月14日(火)	予約制(電子申請) ※人数制限あり	身体計測・栄養・歯科相談など	保健センター	
前期離乳食講習会	5月15日(水) 6月5日(水)	午前10時～11時30分 (受付:午前9時45分から) ※要予約(市ホームページ から電子申請)	満4～5カ月児		
後期離乳食講習会	5月22日(水)		満8～9カ月児		
1歳6カ月児健康診査	5月7日(火) 6月4日(火)	・対象者に通知送付	満1歳6カ月児		
2歳児健康相談会	5月17日(金)	・時間、内容の詳細は通知に記載	満2歳児		
3歳児健康診査	5月16日(木)		満3歳児		
フッ化物塗布	1歳6カ月児健康診査・2歳児健康相談会・3歳児健康診査と 同日実施。2歳半フッ化物塗布は2歳児健康相談会の日に案内		1歳半～3歳までの間、半年ごとにフッ 化物塗布		
総合健康相談会	5月14日(火)	午後1時30分～3時15分 ※要予約 ☎973・3700	血圧・体脂肪・超音波骨強度測定(簡易)、 生活習慣病に関する相談など		
栄養個別相談会	5月8日(水)	午前9時15分～午後3時30分 ※要予約 ☎973・3700	大人の生活習慣病予防の食事や偏食・小食・ 過食などの食事に関する困りごとの相談		
精神保健福祉総合相談	5月13日(月)	午後 ※要予約 東部健康福祉センター ☎920・2087	医師による心の病気や悩みについての相談		
酒害相談	5月7日(火) 6月4日(火)	午前10時～正午 ※要予約 ☎973・3700(緊急時、日程調整可能)	本人や家族のアルコールによる悩み相談		
高次脳機能障害医療等 総合相談	午後 ※要予約 東部健康福祉センター ☎920・2087		高次脳機能障害についての相談	東部健康福祉 センター	
こころの電話相談	月～金曜日 (祝日を除く)	午前8時30分～11時45分、午後1時～4時30分 ※専用電話 ☎922・5562	こころの悩み相談		
ひきこもり個別相談	電話相談は随時、来所相談は要予約 東部健康福祉センター ☎920・2087		ひきこもりに関する本人および家族の ための相談		
エイズ検査・梅毒検査 肝炎ウイルス検査など	検査により曜日・時間の指定あり ※要予約 東部健康福祉センター ☎920・2109		各種採血検査など		
東部わかちあい「すみ れの会」	午後2時～3時30分 ※日程は電話確認、申込不要 ☎054・286・9245		大切な人(家族や友人など)を自死で 亡くされた人が語り合う会		ぬまづ健康 福祉プラザ
子どもの不登校などの 相談	毎週 水・金曜日	午前9時～午後4時 ※要予約 県総合教育センター ☎0537・24・9738	不登校・非行などの学校生活や家庭教 育または子どものことに関する相談		県立沼津視覚 特別支援学校
もの忘れ相談	5月21日(火)	午前9時～正午 ※要予約 ☎983・2689	もの忘れを心配している本人・その家 族が対象、認知症支援推進員による 相談		長寿政策課



### 三島市子ども会連合会 体験記受賞報告

市内の子ども会で活動する小学生5人が、静岡県県知事賞および静岡県子ども会連合会長賞を受賞し、報告のため市役所を訪れました。



### 全国小学生ソフトテニス大会出場

矢田恵愛さん(長伏小6年生)が静岡県予選で準優勝を果たし、全国大会への出場を決め、市長報告に市役所を訪れました。※学校名・学年は3月時点



### 「食」にまつわる受賞報告会

『ふじのくに「食の都」づくり表彰』と『家康のてんぷらコンテスト』にて、市内の料理人と団体が表彰され、市役所にて受賞報告会が行われました。



### つばさバレーボール少年団 静岡県大会 優勝

つばさバレーボール少年団が静岡県スポーツ少年団バレーボール交流大会女子の部で優勝を果たし、全国大会への出場を決め、市長報告に訪れました。



### スポーツ少年団体験会

年中から小学校2年生までを対象に、三島市スポーツ少年団に登録がある7競技(野球、サッカーなど)の無料体験会が実施されました。



### レスリング選手権大会優勝

小林叶実さん(錦田中1年生)がU13 ジャパンオープントーナメントレスリング選手権大会で優勝し、市長報告に市役所を訪れました。※学校名・学年は3月時点



3月26日(火)

《市長応接室》



三島 NS クラブ西日本還暦野球大会出場決定

「第 31 回全日本還暦軟式野球静岡県大会」にて 7 位となった三島 NS クラブが、西日本大会への出場を決め、市長報告に市役所を訪れました。

3月25日(月)

《市長応接室》

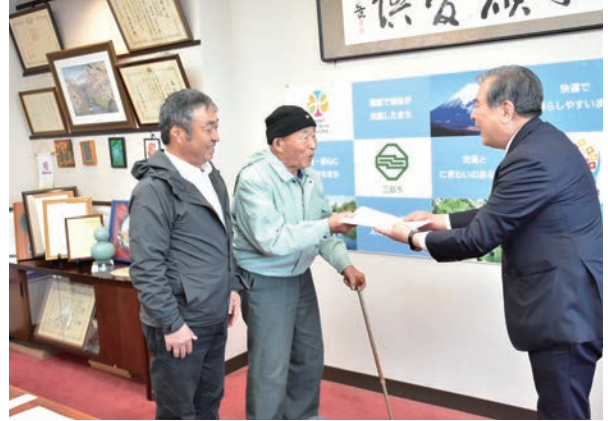

向山古墳群第 16 号墳南側土地の寄附

(有)アイ・メンテナンスが一般開放している向山古墳群第 16 号墳(向山小学校北側)南側の土地について、市長に寄附の申し出が行われました。

4月4日(木)

《市長応接室》



新1年生に「いずっぱこ 電車マナー下敷き」寄贈

伊豆箱根鉄道(株)から駿豆線沿線市町へ子どもたちに鉄道を身近に感じてもらう、沿線地域への愛着を深めるためのオリジナルグッズが寄贈されました。

3月28日(木)

《上岩崎公園》



上岩崎公園複合遊具すべり初め式

上岩崎公園の複合遊具が完成し、恵明キッズサクラビレッジの園児を招いてすべり初め式が行われました。

4月9日(火)

《市長応接室》



三島市福祉応援大使任命式

「お笑い福祉士めんぼーくん」こと河合孝彦さんが障がいのある人との共生社会を目指し、啓発事業を実施する三島市福祉応援大使に任命されました。

4月5日(金)

《中郷小学校》



交通安全用品・防犯用品の贈呈

中郷小学校入学式にて、新 1 年生 58 人に対し、「黄色いヘルメット」「防犯ブザー」「黄色いワッペン」などの贈呈を行いました。

# 市民活動団体 応援コーナー

このコーナーは、毎月1日号で、市内で活動する皆さんの主催するイベントや会員募集を紹介するものです。詳細は市HPをご覧ください。  
◎広報広聴課 ☎ 983・2620

三島市 市民活動団体応援 検索 

【凡例】 時とき・場場所・内内容・講講師・費費用（記載なしは無料）・対対象・定定員・持持ち物・注注意事項・申申込み（記載なしは不要）・問問合せ

## 文化

### 琴城流大正琴 伊豆琴慧会おさらい会 2024

時5月12日(日)午後0時30分～3時30分  
場市民文化会館・小ホール内年1回開催  
の全会員による発表会定300人申・問神田  
☎ 080・2621・4831

### 三島フィルハーモニー管弦楽団 第50回定期演奏会

時5月12日(日)開場：午後1時、開演：午後  
1時30分場市民文化会館・大ホール内大人  
2,000円、高校生以下1,000円※未就学児  
は入場不可申右記コードから電子   
申請問代表・土山 ☎ 971・5297

### 三島地区書道連盟 第33回三島地区書展

時5月22日(水)～26日(日)午前9時30分～  
午後5時※22日は午後1時から、26日  
は午後4時まで場生涯学習センター内漢  
字・仮名・少字数・詩文書・前衛などの  
作品展示問三島地区書道連盟事務局片山  
☎ 090・7044・1441

### 三島マジッククラブ発表会

時6月2日(日)午後1時30分～3時30分場  
市民文化会館・小ホール内出現・消失・変  
化の不思議を楽しむ夢と希望の世界定355  
人問三島マジッククラブ高田 ☎ 987・6334

### 令和6年度上期 みしまのお寺で「坐禅と写経」

時①坐禅会：5月26日(日)②朝坐禅会：6  
月23日(日)③家族坐禅会：8月24日(出)④  
坐禅会：9月1日(日)場①祐泉寺②福聚院  
③梅龍寺④寶鏡院問各500円定20人(①  
のみ18人)申・問みしまのお寺めぐりの  
会 ☎ 090・8132・8394 ☒ misimanotera@  
poppy.ocn.ne.jp

## スポーツ・健康

### 子ども陸上練習募集 年長から小学生 対象の陸上運動や競技練習の基本

時①ゆめアスリ(月2回土曜日)②三島陸  
上JC(毎週土曜日)場日本大学御園グラ  
ンド内陸上運動、競技練習など費①年1万  
2,000円②年1万8,000円(入会金5,000  
円)定①年長幼児～小学3年生②小学1～  
6年生申・問三島市陸上競技協・西尾 ☎  
947・2838(午後5時～8時)

### 鈴木直敏・恵子バレエスクール 第36回三島教室発表会

時5月19日(日)午後3時30分～6時場市民  
文化会館・大ホール内第1部：バレエコン  
サート、第2部：「コッペリア」よ   
り第3幕問三島教室 ☎ 972・6585

### 富士山一周ウォーキング

時5月22日(水)より毎月第4水曜日(1年  
間)内富士山の麓を三嶋大社から各ポイ  
ントをウォーキング。現地まで往復はバ  
スを利用費5,000円(バス代)定20人申・  
問5月15日(水)まで後藤 ☎ 090・8956・  
9990

### 第32回わんぱく相撲静岡県大会 三嶋場所

時6月8日(出)午前9時～午後4時30分(予  
備日：6月9日(日)場三嶋大社内わんぱく  
相撲静岡県大会の開催と同時に、ブース  
出展やステージイベントを実施問   
三島青年会議所 ☎ 971・1687

## その他

### いつこマルシェ

時5月12日(日)午前10時～午後3時場長  
伏公園・駐車場内「健康・美・癒し」をテ  
マのマルシェを開催申・問実行   
委員会・笹原 ☎ 090・7616・7440

## きのこマルシェ

時5月12日(日)午前10時～午後3時場長  
谷川園周辺(川原ケ谷)内三島の有名店が  
集結。きのこづくしのイベント申車はや  
すらぎの邸宅の駐車場に駐車可問橋内 ☎  
090・5030・0741

### 防災福祉講演会「今、大地震が 起きたらあなたはどのように？」

時5月31日(金)午後1時～3時場市民文化  
会館・小ホール内災害時の備えなどを考える  
機会とする講演会定350人申・問5月30日  
休までにメールで(一社)三島市手をつなぐ  
育成会 ☒ mishimaikusei411jim@ya   
hoo.co.jp ☎ 957・5789 ※当日入場可

### いざ！ ODAWARA！ 小田原へ行きませんか！

時▶事前研修：6月22日(出)▶本研修：7  
月20日(出)内子どもたちで電車を利用し小  
田原へお出掛け費3,000円(実費)定小  
学4～6年生定先着20人申5月31日(金)ま  
でに参加児童名、学年、住所、電話番号、  
生年月日をメール問少年の旅実行委員会  
☒ tabi2015411@yahoo.co.jp 池田 ☎ 090・  
5850・8983

### ボーイスカウト講習会のご案内

時6月23日(日)場MOA 大仁研修センター  
内講義や実際のミニハイキング体験など  
費2,000円定満18歳以上の人定32人申・  
問6月4日(水)までにボーイスカ  
ウト伊豆地区・地区コミッショ   
ナー 鈴木 ☎ 090・7610・2301

### 7月1日号への掲載の申込みは、 5月17日(金)までに電子申請

(電子申請がご利用い  
ただけない場合は、申  
込用紙を広報広聴課  
FAX 983・2719)



電子申請はこちら▲  
(<https://logoform.jp/form/pqff/143867>)

※「電子申請」からお申込みください。

楽寿園内の郷土資料館では、パネル展「三島の村々-旧村の歴史-」を5月12日(日)まで開催しています。

郷土資料館 (楽寿園内) ☎ 971-8228

# 歴史の小箱

No.430

## 役人の住宅団地の跡か？ 伊勢堰遺跡

広報みしま12月1日号で紹介した安久にある箱根田遺跡の北側には、梅名にかけて伊勢堰遺跡が隣接します。この遺跡は箱根田の上流域に当たりますので図1①からも奈良〜平安時代の溝跡（水路跡）が確認され、大変貴重な墨書土器2点が出土しました。

ひとつは「大溝主」と書かれた土器です。まさに、この人工の水路が当時どう呼ばれていたかを証明すると同時に、現在の地域の人が呼ぶ「おおみぞ」と同じであることが判明しました。「〇〇主」とありますので、溝を管理する役人の役職名のひとつではないかとも考えられています。

もうひとつは「黒栖」で、人の名前と考えられます。名前だと判った理由は、平城京の発掘調査で出土した木簡（木製の荷札）に納税者の名前として「黒



▲図1：伊勢堰遺跡の位置



▲図2：②地点の全景

「黒栖」が記名されていたからです。同一時期の人物であれば、中央と地方を直接結びつける証拠の逸品となります。

次に、表題の「役人の住宅団地の跡か？」については、図1②の地点です。大溝の左岸に位置し、一本橋を渡って右岸の津（川の港）へ通勤していた役人の住宅団地（官舎）と予測しました。区画は比較的大きな溝（排水溝）と小さな溝（地境）および掘立柱の柱穴列で丁寧に仕切られ、大きな溝の西側に通路と掘立柱の板塀が並行してあったものと考えられます。塀により

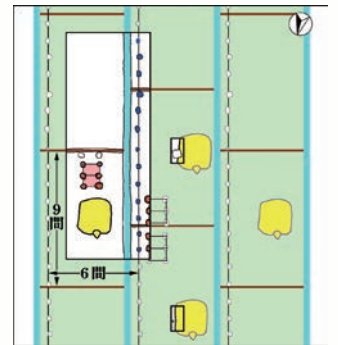

▲図3：住宅団地の概念図

各戸のプライバシーは確保されていたようです。

条里の末端域に暮らす役人の家は、現在の住宅団地のように一定の建物が同じように配置され、図3の区画の中央に掘立柱建物（倉庫）があり、掘立柱建物とその南側入口に隣接して掘立柱建物（倉庫）がありました。高床倉庫の下の空間は屋外の作業スペースとして利用されていたと思われます。溝の内側で敷地面積を測ると、どの区画も6間×9間の54坪の長方形区画で、建物のない空き地は畑だったのでしょうか。畑と合わせて108坪で一戸です。

奈良〜平安時代の役人も縄文時代から徐々に続く利便性の高い、掘立柱建物に暮らしていたことがわかります。庶民の「板の間」での暮らしはまだまだ先のようなようです。

## わたしのおじいちゃん

当番 ながいけ れいか

私のおじいちゃん、つりが好きで、料理が上手です。

いつも、新せんなお魚を食べることが出来ます。おさし身、アジやチウオのフライどれも、とてもおいしいです。他にも、りんごのコンポートや大学いもなどのおやつも作ってくれます。

中でも私が一番好きな料理は、玉子やきです。飼っているニワトリのたまごを使って作ってくれます。とても甘く絶品です。私の弟もこの玉子やきが大好きです。今度、自分でも作れるように教わりたいです。



# みしま 第12回 花のまちフェア

～花めぐりスマホ de スタンプラリー～



詳細は  
こちら  
(市HP)

－開催期間－

5月25日(土)・26日(日)

水や緑、文化、歴史、富士山などの三島の魅力に「花」という癒しの彩りを加え、「美しく品格のあるまちづくり」を市民の皆さんと協働で進める「ガーデンシティみしま」の取り組みの1つです。市内の花と緑の美しいまちなみを巡り、三島の魅力を再発見！癒しと元気をお届けします。

園農と食のまちづくり課 ☎ 983・2652

## 花と笑顔のフォトコンテスト

楽寿園やデジタルスタンプラリーポイントなどで撮影した「花と笑顔」の写真を募集します。選ばれた応募作品は広報みしまなどに掲載します。

入選者には  
箱根西麓牛  
プレゼント！

## デジタルスタンプラリー

市内の花や緑のチェックポイントを巡り、スマートフォンやタブレットでスタンプを集めて景品をゲットしよう！ポイント達成した人には花のポットか切り花をプレゼント！◆先着 348人 (みしまのはな)

## 花飾り・展示

白滝公園や楽寿園などに花のオブジェ！その他にも市内各所に花飾りや企業花壇を展示！  
華道連盟展示

プレ展示を市役所本館玄関ホールで開催(5/20～24) 期間中は生涯学習センターに生け花を展示します。

## イベントもたくさん

### 音楽イベント

「花・音・ストリート」  
時 5月25日(土)※雨天中止  
午前10時～午後3時  
場 市民文化会館屋外広場  
ストリートピアノ  
時 5月25日(土)  
午前11時～午後4時  
場 みしまプラザホテル

期間中の楽寿園は

入園無料です！

### ルアナマルシェ

時 5月25日(土)  
午前10時～午後4時  
花のまるしえ  
時 5月26日(日)  
午前10時～午後4時

### 飲食イベント

①花カフェ&ランチ  
時 5月25日(土)  
午前11時～午後5時  
②みしま花マルシェ  
時 5月25日(土)  
午前11時～午後3時  
③この祭り、乱れ咲き  
時 5月26日(日)  
午前11時～午後3時  
場 ①みしまプラザホテル、②③商  
工会議所1階さんしんみゆうくん  
ホール

### 絵本のまちみしま

里山絵本フェスティバル  
時 5月25日(土)※雨天中止  
午後1時～3時  
場 山田川自然の里 東屋

### 体験イベント

JRさわやかウォーキング  
時 5月26日(日)  
午前8時30分～正午  
場 三島駅スタート  
ツリークライミング  
時 5月26日(日) ①のみ要予約  
①午前10時 ②午前11時15分  
③午後1時 ④午後2時15分  
場 楽寿園  
KENPOS(ケンポス)ラリー  
時 5月26日(日)  
午前10時～午後3時  
場 楽寿園

### 絵本マルシェ

時 5月26日(日)※雨天中止  
午前10時～午後3時  
場 市民文化会館屋外広場