



ガーデンシティみしま推進事業について

1 ガーデンシティみしま推進会設立

三島には水と緑、文化や歴史などすばらしい財産があります。これらを磨き上げ、連結し回遊性を持たせ、住んでいる人も観光で訪れた人も癒されるまちにするため、「ガーデンシティみしま推進事業」を全庁的に取り組んでおります。

つきましては、三島市の可能性を引き出し、活力と誇りに溢れる新しいまちづくりを進めて行くことを標榜する三つの「三島」、美しい「美しま」、魅力ある「魅しま」、味のある「味しま」実現に向けて、市民、NPO、事業者と行政が協働で「ガーデンシティみしま事業」を推進するため、下記のとおり「ガーデンシティみしま推進会」を設立します。

【設立の目的】

- (1) 花と緑に溢れる美しい街並みを創造し、癒し空間の創出、三島市のイメージアップ、ガーデニング等を通じたコミュニティの復活、健康づくり、新たな観光資源の育成及び子供の情操教育の促進のための施策の検討、協議を行うため。
- (2) ガーデンシティみしまの実現に向け、全市民にPR等周知活動を展開するため。

【設立総会】

平成23年8月4日(木)午後3時30分から市役所第1会議室で設立総会を開催します。

【出席予定者】

行政、産業界、事業者、自治会、教育界、ボランティア団体、及びNPO法人等
7月22日現在54団体に賛同及び出席の依頼をしています。

なお、この「ガーデンシティみしま推進事業」に賛同いただける市民グループ、NPO法人などを随時募集しています。

<問合せ先> 政策企画課 (〒411-8666 三島市北田町4-47、TEL055-983-2616

電子メール seisaku@city.mishima.shizuoka.jp) へ



2 ロゴマークの募集

市民、NPO、事業者、行政が協働でまちづくりを進めていくためのロゴマークを募集しています。

<応募基準> 花、緑、街並み、癒し、コミュニティ、健康、観光、教育などガーデンシティみしまを連想させるもの（未発表のものに限る）

<応募方法> ロゴマーク（A4判）と必要事項（ロゴマークの説明、郵便番号、住所、氏名、電話番号、年齢、職業、学校、性別）を明記し、電子メールか、郵送または直接持参

<結果発表> 広報みしま、市ホームページにて発表

<賞品> 安心で日本一美味しい箱根西麓三島野菜一式

最優秀賞 1名 箱根西麓三島野菜詰め合わせ 5,000円相当 年2回

優秀賞 2名 箱根西麓三島野菜詰め合わせ 2,500円相当 年2回

ふるさと納税お礼の野菜発送と同時期（8月、12月頃）

※三島函南農業協同組合のご厚意により寄付いただきました。

<募集期間> 8月10日（水）（消印有効）まで

<問合せ先> 政策企画課（〒411-8666 三島市北田町4-47、TEL055-983-2616

電子メール seisaku@city.mishima.shizuoka.jp）へ



ガーデンシティみしま推進事業

【基本コンセプト】

- (1) 三島市の環境と生活の質の向上で「誰もが、本当に三島に生まれて良かった。三島に育って良かった。三島に暮らして良かった。」さらには、「三島を訪れた方々が三島って良いところと言われる三島」を目指す。
- (2) 三島の可能性を引き出し、活力と誇りに溢れる新しいまちづくりを進めていくことを標榜する三つの「三島」、美しい「美しま」、魅力のある「魅しま」、味わいのある「味しま」を実現するため、市民、NPO、事業者と行政が協働で推進する。
- (3) 三島市の財産である水、緑、文化、歴史、景観等に新たに「花」を加えた事業を展開し、市民や観光客が癒される空間を演出する。

【事業目的】

- (1) 花と緑に溢れる美しい街並みの創造による癒し空間の創出
- (2) 三島市のイメージアップ
- (3) ガーデニング等を通じたコミュニティの復活
- (4) 花づくりや緑の回廊めぐり等を利用した健康づくり
- (5) 新たな観光資源の育成
- (6) 子供の情操教育の促進

【事業波及効果】

- (1) 美しいまちを築くことで、観光客が増加し産業振興する。
- (2) 美しいまちが、郷土への愛着を醸成し、コミュニティ意識が高い協働のまちができる。
- (3) 美しいまちを築くことで、三島を好きになり、定住人口の増加につながり、「誰もが、住みたい、訪れたい、働きたい」まちの実現に結び付けることができる。



【具体的事業】

(1) すでに実施している事業

- ・ 緑のカーテン事業
- ・ 第6回食育全国大会における花飾り（三島駅前、広小路商店街、イチョウ並木通り等）
- ・ 市制70周年記念式典会場の花飾り

(2) 市民、NPO、事業者及び行政が協働で展開していく事業

- ・ 生け垣づくり推奨事業
- ・ ガーデンシティみしまウォーキング推進事業
- ・ きれいな街づくり推進事業
- ・ 里山再生事業
- ・ 花壇づくり奨励事業
- ・ 商店街による美しま花緑おもてなし事業

問い合わせ先 政策企画課 電話 055-983-2616

ガーデンシティみしま推進事業



▲食育フェア2011 (JR 三島駅北口)



▲本町タワー前



▲はったばた幼稚園花壇



▲錦田中学校花壇



▲三島市制70周年記念式典（市民文化会館）



▲市役所玄関前

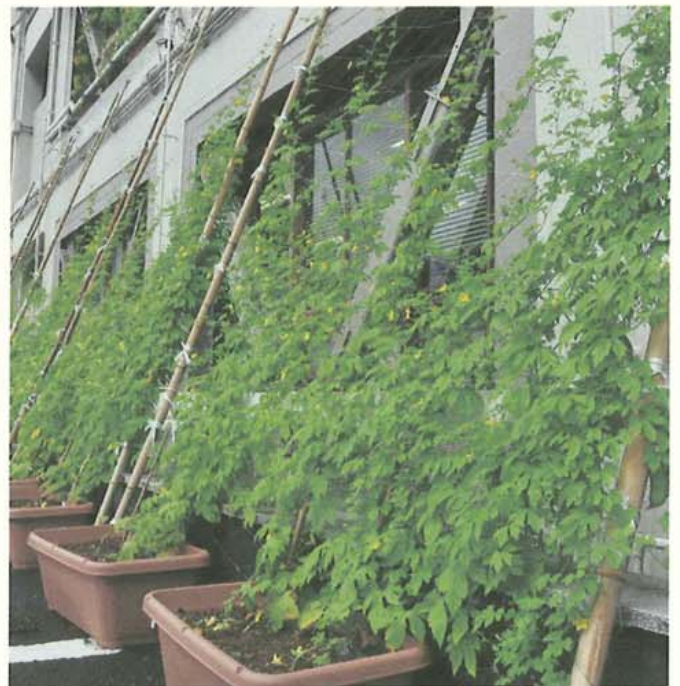

▲緑のカーテン（市役所）



「I Love みしま」関連事業について

市制施行70周年となる平成23年度を「三島キャンペーン強化年」と位置付け、積極的な観光まちづくり事業及び三島の魅力発信事業を展開します。

【事業展開について】

1 市民一人ひとりの取り組み

(1) 2万人^{から}×2万人への絵ハガキ

内容 小・中学生、市民及び市職員並びに各団体・各企業の従業員等が知人・友人等へ便りを送るとともに、三島をPRする口コミの輪を広げていくものです。

時期 7月下旬、11月ごろ2回予定

作成数 各20,000枚（三島カード1連とハガキ2連のセットで1枚）

(2) 市職員への絵ハガキの配布に係る依頼事項について

配布時期 8月上旬（棚経由にて各課へ配布します）

配布対象 一般行政、教育、消防、公営企業等の正規職員

依頼内容 職員各位から、友人・知人等への絵ハガキの送付

(3) キャンペーンの実施

内容 キャンペーンスタッフが絵ハガキを配ります。

日時 平成23年8月9日（火）16:00～

場所 JR三島駅北口及び南口

2 企業による企業への観光PR

(1) 企業による観光PR

内容 市内企業に営業に来た企業に、市内企業が営業に行く時に三島の観光パンフを配布

時期 8月中旬以降

(2) 企業向け「三島を学ぶセミナー」の実施

内容 市内企業の社員、宿泊施設等の観光事業従事者を対象に実施します。

時期 10月中旬ごろ

3 その他事業

(1) 菜の花の種付きうちわの配布

内容 節電、エコロジー及び三島観光のPRを行います。

時期 8月中旬

作成数 5,000枚

(2) WEBサイト及びツイッターでの「私の好きな三島」アピールキャンペーン

内容 WEBサイト及びツイッターで情報発信

時期 6月から実施

(3) 富士山の日&「I Love みしま」イベント

内容 富士山眺望スポットで多くの方々の協力により、ハートマーク等を表現します。

時期 平成24年2月23日（予定）

問い合わせ先

商工観光課

電話 055-983-2656



児童・生徒が利用する施設の放射線量測定について

東京電力福島第一原子力発電所の緊急事態に伴い、放射線に対する子どもたちの安全を確保するため、下記のとおり三島市内の児童・生徒が利用する施設の放射線量を測定しました。

記

- 1 測定期間 平成23年6月23日(木)～7月12日(火)
- 2 測定した施設数 71施設

(1) 測定日、測定施設及び担当課 (1回目)

測定日	測定施設	担当課
6月23日(木)・24日(金)	市立幼稚園 (12)	教育総務課・学校教育課
6月27日(月)・28日(火)	市立小学校 (14)	
	市立中学校 (7)	
6月29日(水)・30日(木)	保育園 (18)	子育て支援課
	佐野学園 (1)	障がい福祉課
7月1日(金)	スポーツ施設 (5)	スポーツ振興課
	楽寿園 (1)	楽寿園
7月4日(月)	公園 (7)	水と緑の課
7月5日(火)	私立幼稚園 (6)	教育総務課・学校教育課

(2) 測定日、測定施設及び担当課 (2回目)

測定予定日	測定施設	担当課
7月6日(水)・7日(木)	市立幼稚園 (12)	教育総務課
7月11日(月)・12日(火)	市立小学校 (14)	学校教育課
	市立中学校 (7)	
7月8日(金)	保育園 (18)	子育て支援課

3 測定場所、測定方法

測定場所	測定方法
園庭、校庭、グラウンド、砂場など	地表面から5cm、50cm、1m
プール	プールサイド床面から5cm

4 測定機器等

- (1) 測定機器 富士電機ハンディサーベイメータ NHE20CY3-131BY-S
- (2) 測定線種 γ (X)線
- (3) 検出器 シリコン半導体検出器
- (4) 測定範囲 0.1 μ Sv/h～99.99mSv/h(毎時0.1マイクロシーベルト～毎時99.99ミリシーベルト)

5 公表 ホームページに随時掲載



6 測定結果

(1) 施設別測定結果

(2) 幼稚園・小中学校・保育園のグラウンドにおける平均値

地区別測定値平均 ($\mu\text{Sv/h}$)				測定高さ別測定値平均 ($\mu\text{Sv/h}$)		
北上	旧市内	中郷	錦田	地上 1m	地上 50cm	地上 5cm
0.056	0.060	0.057	0.052	0.057	0.058	0.054

7 まとめ

- ・測定結果の平均値は毎時 0.06 マイクロシーベルト程度であり、文部科学省が示している福島県内の学校グラウンドの利用判断基準毎時 3.8 マイクロシーベルトと比較して、今回の測定結果の平均は約 63 分の 1 でした。また、国が目指す毎時 0.19 マイクロシーベルト以下(年間 1mSv 以下)を十分に下回っていました。
- ・6月23日に測定した北幼稚園砂場 50cm と徳倉小学校砂場 5cm では毎時 0.15 マイクロシーベルトを記録しましたが、2回目に実施した7月7日測定の北幼稚園砂場 50cm と徳倉小学校砂場 5cm はそれぞれ毎時 0.08 マイクロシーベルトと毎時 0.03 マイクロシーベルトであり、自然放射線量の変動の範囲だと思われます。
- ・幼稚園・小中学校・保育園のグラウンドにおける地域ごとの平均値を算出しましたが、地域による大きな差はなく国が目指す毎時 0.19 マイクロシーベルト以下を十分に下回っていました。
- ・幼稚園・小中学校・保育園のグラウンドにおける測定高さごとの平均値を算出しましたが、各高さによる大きな差は見られませんでした。

8 今後の対応

測定したすべての施設の測定値は、国が目指す毎時 0.19 マイクロシーベルトを下回っており、自然放射線量の変動範囲内と考えられます。また、地区別の測定値平均、測定高さ別の測定値平均も大きな差はなく、今後は東京電力福島第一原子力発電所に新たな緊急事態が発生した場合や静岡県の実施している測定結果に大きな変動があった場合に対応します。なお、市役所庁舎における簡易測定は継続して実施します。

参考 (高エネルギー加速器研究機構放射線科学センターのホームページより)

暮らしの中の放射線のうち自然放射線の量

- ・宇宙線から年間 0.35 ミリシーベルト (毎時 0.04 マイクロシーベルト)
- ・大地放射線から年間 0.4 ミリシーベルト (毎時 0.05 マイクロシーベルト)

問い合わせ先
環境政策課
電話 055-983-2646

三島市内の児童・生徒が利用する施設の放射線量測定結果

測定機器 富士電機ハンディセンサー NHE200CY3-131BY-S
 測定線種 γ(X)線 検出器 シリコン半導体検出器
 測定者 教育総務課 学校教養課(幼稚園・小中学校)、子育て支援課職員(保育園)
 測定結果の単位 マイクロシーベルト毎時(μSv/h)

測定結果について
 文部科学省が示している福島県内の学校グラウンドの利用判断基準は3.8マイクログリーンベルト毎時(3.8μSv/h)であり、今回の測定結果は最も高かった地点でも約25分の1程度でした。
 また、国は年間1ミリシーベルト以下(0.19マイクログリーンベルト毎時以下)を指すとのことです。

施設名	測定日	測定時刻	グラウンド①			プールサイド①			グラウンド②			プールサイド②		
			地上1.0m	地上50cm	地上5cm	地上1.0m	地上5cm	地上5cm	地上1.0m	地上5cm	地上1.0m	地上5cm	地上1.0m	地上5cm
東幼稚園	6月27日	9:20	0.04	0.10	0.08	0.08	0.08	0.08	0.09	0.09	0.06	0.02	0.07	0.07
西幼稚園	6月27日	15:01	0.06	0.10	0.08	0.14	0.13	0.11	0.16	0.05	0.06	0.06	0.05	0.10
南幼稚園	6月27日	14:25	0.03	0.03	0.04	0.06	0.07	0.12	0.55	0.08	0.07	0.06	0.06	0.05
北幼稚園	6月23日	9:30	0.07	0.08	0.06	0.15	0.10	0.09	0.03	0.06	0.07	0.06	0.08	0.10
錦田幼稚園	6月27日	10:20	0.08	0.06	0.07	0.09	0.07	0.05	0.55	0.06	0.05	0.04	0.08	0.09
徳意幼稚園	6月23日	10:40	0.08	0.06	0.05	0.14	0.09	0.10	0.48	0.04	0.07	0.02	0.10	0.06
坂本幼稚園	6月24日	13:52	0.04	0.07	0.05	0.08	0.07	0.04	0.40	0.05	0.06	0.06	0.06	0.05
松本幼稚園	6月28日	13:23	0.04	0.10	0.05	0.05	0.08	0.06	0.36	0.09	0.05	0.05	0.05	0.09
大塚幼稚園	6月28日	10:04	0.04	0.04	0.06	0.08	0.07	0.05	0.05	0.06	0.07	0.07	0.08	0.07
旭ヶ丘幼稚園	6月24日	10:13	0.03	0.04	0.05	0.05	0.05	0.07	0.12	0.02	0.06	0.09	0.09	0.05
はつばた幼稚園	6月28日	15:02	0.05	0.05	0.02	0.07	0.02	0.08	0.10	0.08	0.06	0.08	0.08	0.06
沢地幼稚園	6月24日	9:30	0.04	0.06	0.06	0.08	0.07	0.08	0.28	0.03	0.05	0.06	0.08	0.06
東小学校	6月27日	9:30	0.06	0.06	0.04	0.06	0.05	0.10	0.36	0.05	0.04	0.02	0.09	0.07
西小学校	6月27日	13:21	0.07	0.05	0.03	0.04	0.07	0.05	0.36	0.05	0.04	0.02	0.09	0.05
南小学校	6月27日	14:00	0.08	0.05	0.06	0.06	0.06	0.13	0.40	0.06	0.07	0.04	0.05	0.05
北小学校	6月23日	10:00	0.06	0.06	0.06	0.07	0.11	0.12	0.20	0.04	0.06	0.05	0.08	0.03
錦田小学校	6月27日	10:50	0.05	0.08	0.05	0.08	0.04	0.04	0.21	0.08	0.06	0.07	0.09	0.03
徳意小学校	6月23日	11:00	0.08	0.06	0.07	0.05	0.10	0.15	0.42	0.06	0.07	0.09	0.03	0.03
坂本小学校	6月24日	13:35	0.07	0.07	0.05	0.05	0.05	0.06	0.20	0.06	0.05	0.03	0.05	0.06
佐野小学校	6月23日	14:45	0.06	0.05	0.05	0.08	0.06	0.07	0.10	0.08	0.08	0.07	0.09	0.04
中郷小学校	6月28日	10:52	0.07	0.06	0.04	0.06	0.08	0.03	0.30	0.03	0.02	0.04	0.06	0.06
沢地小学校	6月24日	9:50	0.03	0.05	0.04	0.06	0.06	0.08	0.34	0.05	0.05	0.05	0.06	0.08
向山小学校	6月28日	9:31	0.05	0.06	0.07	0.06	0.05	0.05	0.35	0.06	0.03	0.07	0.08	0.04
北小学校	6月23日	13:30	0.06	0.06	0.05	0.08	0.07	0.04	0.20	0.05	0.04	0.04	0.05	0.07
山田小学校	6月24日	10:36	0.06	0.05	0.04	0.07	0.06	0.06	0.41	0.05	0.04	0.05	0.08	0.04
長伏小学校	6月28日	14:30	0.05	0.05	0.04	0.05	0.06	0.08	0.48	0.05	0.07	0.06	0.07	0.08
錦田中学校	6月24日	14:35	0.06	0.05	0.03	0.05	0.03	0.09	0.46	0.07	0.03	0.05	0.03	0.03
北中学校	6月27日	14:10	0.06	0.06	0.06	0.07	0.07	0.07	0.12	0.08	0.08	0.05	0.06	0.06
北中学校	6月23日	15:25	0.07	0.06	0.05	0.09	0.08	0.04	0.15	0.06	0.05	0.05	0.06	0.06
北中学校	6月28日	10:24	0.04	0.04	0.05	0.07	0.07	0.07	0.11	0.07	0.06	0.04	0.05	0.07
北中学校	6月23日	14:15	0.03	0.03	0.03	0.05	0.04	0.08	0.50	0.05	0.07	0.05	0.08	0.04
中郷中学校	6月24日	14:00	0.09	0.05	0.06	0.08	0.08	0.05	0.24	0.09	0.07	0.06	0.07	0.03
山田中学校	6月24日	10:53	0.06	0.04	0.06	0.05	0.04	0.03	0.02	0.05	0.06	0.06	0.07	0.07
錦田保育園	6月29日	16:40	0.02	0.03	0.02	0.06	0.05	0.12	0.00	0.06	0.02	0.03	0.10	0.10
伊豆佐野保育園	6月30日	15:05	0.07	0.05	0.06	0.04	0.05	0.06	0.55	0.10	0.10	0.09	0.05	0.05
加茂川町保育園	6月30日	16:35	0.02	0.01	0.02	0.11	0.06	0.04	0.10	0.08	0.06	0.09	0.10	0.08
光ヶ丘保育園	6月30日	16:10	0.07	0.04	0.03	0.03	0.04	0.07	0.42	0.08	0.08	0.09	0.10	0.09
幸原保育園	6月30日	15:51	0.05	0.04	0.02	0.10	0.09	0.06	0.25	0.04	0.05	0.02	0.10	0.08
青木保育園	6月29日	14:59	0.03	0.05	0.07	0.04	0.05	0.03	0.35	0.10	0.10	0.04	0.03	0.05
総町佐野保育園	6月29日	14:47	0.05	0.06	0.09	0.04	0.03	0.02	0.40	0.07	0.10	0.10	0.04	0.06
若菜保育園	6月29日	15:15	0.06	0.05	0.04	0.05	0.08	0.06	0.00	0.07	0.08	0.05	0.03	0.05
恵明コスモス保育園	6月30日	14:37	0.02	0.04	0.06	0.05	0.03	0.05	0.19	0.04	0.04	0.03	0.03	0.06
白蓮保育園	6月29日	14:38	0.04	0.05	0.06	0.06	0.07	0.08	0.25	0.06	0.09	0.06	0.09	0.10
梅の家保育園	6月29日	15:12	0.07	0.07	0.09	0.09	0.05	0.07	0.19	0.08	0.06	0.08	0.09	0.06
中郷西保育園	6月29日	15:45	0.07	0.06	0.02	0.05	0.06	0.08	0.20	0.08	0.07	0.06	0.06	0.07
中郷南保育園	6月29日	16:00	0.07	0.05	0.07	0.09	0.07	0.05	0.41	0.10	0.09	0.05	0.07	0.08
よつらん保育園	6月29日	15:28	0.03	0.04	0.03	0.03	0.04	0.04	0.00	0.03	0.02	0.03	0.10	0.10
菜台保育園	6月30日	15:19	0.03	0.02	0.02	0.09	0.06	0.05	0.38	0.03	0.02	0.01	0.08	0.09
加茂保育園	6月30日	16:21	0.09	0.05	0.09	0.08	0.07	0.06	0.56	0.09	0.06	0.03	0.08	0.09
恵明保育園	6月30日	14:24	0.02	0.03	0.02	0.08	0.03	0.02	0.12	0.06	0.08	0.09	0.07	0.03
北上保育園	6月30日	15:35	0.06	0.09	0.09	0.09	0.07	0.06	0.11	0.03	0.04	0.05	0.06	0.08
AVERAGE			0.054	0.051	0.067	0.066	0.064	0.068	0.061	0.062	0.057	0.065	0.070	0.065
MAX			0.09	0.09	0.14	0.15	0.15	0.13	0.10	0.12	0.10	0.10	0.11	0.10
MIN			0.02	0.01	0.03	0.02	0.02	0.03	0.02	0.02	0.01	0.03	0.03	0.03

AVERAGE 0.068
 MAX 0.13
 MIN 0.03

参考(静岡県危機管理原部原子力安全対策課発表の資料より)
 静岡市の過去の環境放射線量変動幅は、28.1~76.5nGy/h(ナノグレイ毎時)です。※宇宙線の影響を除く。
 1nGy/h(ナノグレイ毎時)≒1nSv/h(ナノシーベルト毎時)≒0.001μSv/h(マイクロシーベルト毎時)
 ※三島市の測定結果は簡易型測定機器による測定であり、静岡県が実施している測定結果とは測定方法、測定機器が異なりますので単純に比較できません。

三島市内の児童・生徒が利用する施設の放射線量測定結果

測定機器 富士電機ハンディサーベイメータ NHE20CY3-131BY-S

測定線種 $\gamma(X)$ 線 検出器 シリコン半導体検出器

測定者 それぞれの施設管理課の職員

測定結果の単位 マイクロシーベルト毎時(μ Sv/h)

施設名	測定場所	測定日	測定時刻	測定値(μ Sv/h)	測定値(μ Sv/h)	測定値(μ Sv/h)
				地上1.0m	地上50cm	地上5cm
佐野学園	玄関前	6月29日	10:20	0.05	0.04	0.04
三島市民体育館	駐車場	7月1日	11:10	0.07	0.06	0.04
長伏グラウンド	Bグラウンドマウンド	7月1日	9:50	0.02	0.04	0.03
長伏プール	子供プール脇	7月1日	9:40	0.02	0.04	0.03
上岩崎プール	子供プール脇	7月1日	14:30	0.06	0.06	0.05
南二日町広場	グラウンド中央	7月1日	9:20	0.06	0.05	0.04
南田町広場	グラウンド中央	7月1日	10:20	0.06	0.07	0.08
楽寿園	広場中央	7月1日	14:10	0.07	0.04	0.04
白滝公園	中央遊具横	7月4日	9:10	0.06	0.08	0.07
菰池公園	すべり台横	7月4日	9:20	0.08	0.07	0.05
上岩崎公園	多目的広場中央	7月4日	9:30	0.04	0.04	0.04
やまばと公園	複合遊具横	7月4日	9:46	0.08	0.07	0.04
かも公園	砂場横	7月4日	10:15	0.05	0.05	0.05
北沢公園	ピッチャーマウンド付近	7月4日	10:40	0.05	0.03	0.04
長伏公園	遊具横	7月4日	11:00	0.07	0.05	0.05
恵泉幼稚園	グラウンド	7月5日	8:40	0.07	0.07	0.08
恵泉幼稚園	砂場	7月5日	8:50	0.05	0.07	0.07
しらゆり幼稚園	グラウンド	7月5日	9:15	0.07	0.06	0.08
しらゆり幼稚園	砂場	7月5日	9:25	0.09	0.10	0.08
しらゆり幼稚園	プールサイド	7月5日	9:20	-	-	0.08
ピーターバン幼稚園	グラウンド	7月5日	9:50	0.08	0.07	0.06
ピーターバン幼稚園	砂場	7月5日	9:56	0.06	0.05	0.05
ピーターバン幼稚園	プールサイド	7月5日	9:54	-	-	0.08
桜ヶ丘幼稚園	グラウンド	7月5日	10:40	0.11	0.07	0.09
桜ヶ丘幼稚園	砂場	7月5日	10:45	0.06	0.09	0.06
桜ヶ丘幼稚園	プールサイド	7月5日	10:51	-	-	0.07
のびる幼稚園	グラウンド	7月5日	11:28	0.06	0.04	0.07
のびる幼稚園	砂場	7月5日	11:33	0.08	0.08	0.05
のびる幼稚園	プールサイド	7月5日	11:26	-	-	0.04
星園幼稚園	グラウンド	7月5日	13:12	0.06	0.07	0.08
星園幼稚園	砂場	7月5日	13:16	0.07	0.06	0.05

AVERAGE	0.063	0.060	0.057
MAX	0.11	0.10	0.09
MIN	0.02	0.03	0.03

測定結果について

文部科学省が示している福島県内の学校グラウンドの利用判断基準は3.8マイクロシーベルト毎時(3.8 μ Sv/h)であり、今回の測定結果は最も高かった地点でも約35分の1程度でした。

また、国は年間1ミリシーベルト以下(0.19マイクロシーベルト毎時以下)を目指すとのことです。

参考(静岡県危機管理部原子力安全対策課発表の資料より)

静岡市の過去の環境放射線量変動幅は、28.1~76.5nGy/h(ナノグレイ毎時)です。※宇宙線の影響を除く。
1nGy/h(ナノグレイ毎時)≒1nSv/h(ナノシーベルト毎時)=0.001 μ Sv/h(マイクロシーベルト毎時)

※三島市の測定結果は簡易型測定機器による測定であり、静岡県が実施している測定結果とは測定方法、測定機器が異なりますので単純に比較できません。



三島市南部の標高表示平面図の作成について

東日本大震災により多くの市民が津波の心配をしており、自分の住んでいる地域の海拔（標高）がどの程度か知りたいという要望を受け、三島市南部の標高表示平面図を作成しました。

三島市では各自治会関係者への配布やホームページへの掲載を行う予定で、さらに、この平面図を踏まえ、今後、防災計画の見直しを行うとともに、万が一に備え対策の検討を行ってまいります。

標高表示平面図は別紙のとおり

[問い合わせ先]



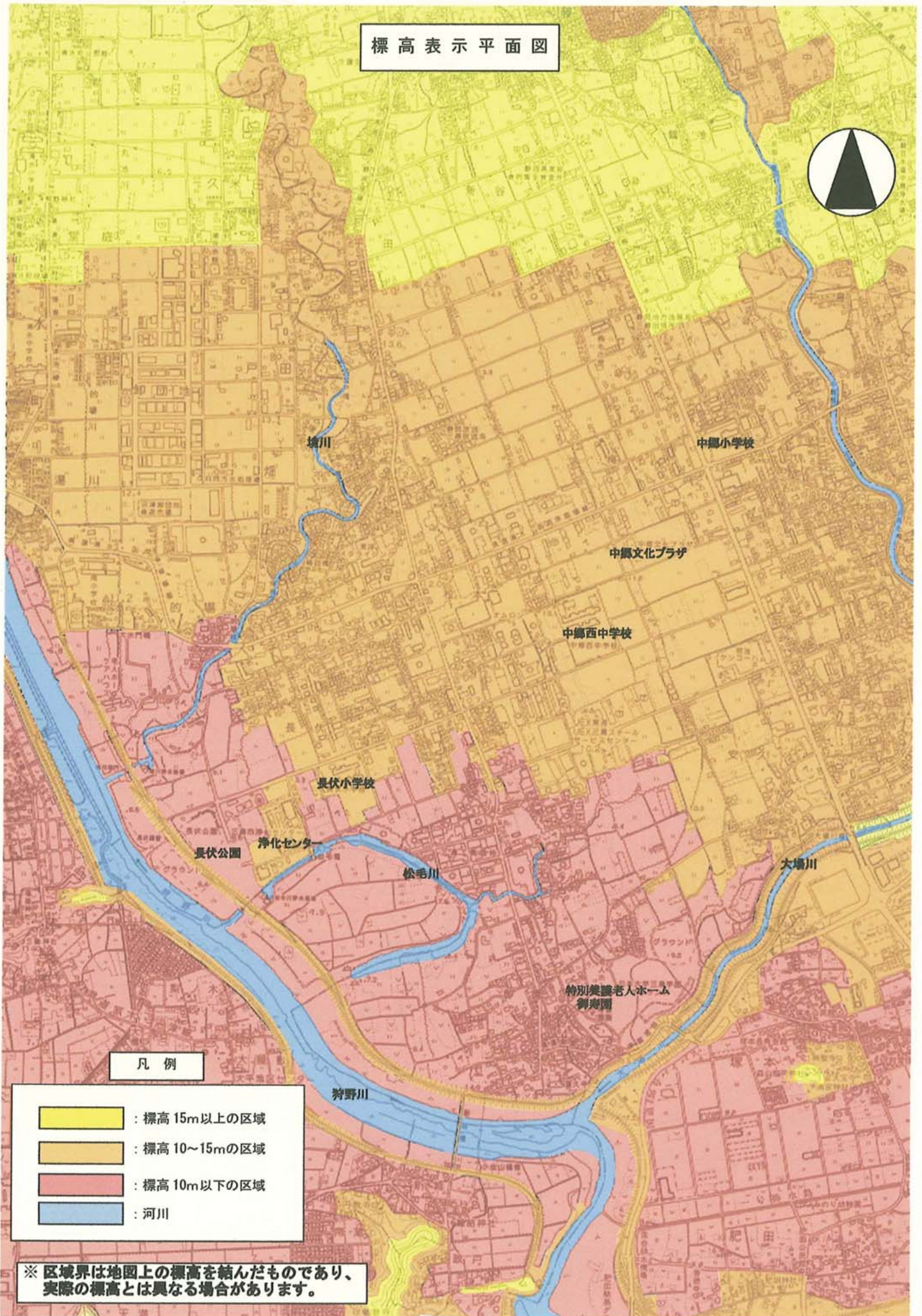

危機管理課

電話 055-983-2650

標高表示平面図

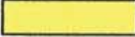

凡例

-  : 標高 15m以上の区域
-  : 標高 10~15mの区域
-  : 標高 10m以下の区域
-  : 河川

※ 区域界は地図上の標高を結んだものであり、実際の標高とは異なる場合があります。



保育園・放課後児童クラブの土日開園利用状況について

【保育園】

保育園でのニーズ調査の結果や国からの要請内容等に基づき、今夏の電力需給対策による就業日程変更で土曜日または日曜日に勤務することとなったご家庭の児童を対象に、緊急保育事業を実施しています。

会場は、三島市立加茂川町保育園1園で、実施期間は、平成23年7月から9月の土曜日及び日曜日の午前7時15分から午後6時15分まで、延長保育を希望される場合は午後7時までお預かりしています。

7月20日現在で、申込児童数は24人で、主に土曜日の申込みが多くなっています。実際の利用者は土曜日が7～13人、日曜日が6～8人となっており、最も利用者の多かったのは7月9日（土）と16日（土）で13人でした。

- 実施園 三島市立加茂川町保育園
- 実施期間 平成23年7月～9月の土曜日及び日曜日
午前7時15分～午後6時15分
延長保育は午後7時まで（延長保育料あり）
- 対象 市内認可保育園在園中で、今夏の電力需要対策による就業日程変更で土曜日または日曜日に勤務することとなったご家庭の児童

【放課後児童クラブ】

保育園と同様にニーズ調査を実施し、土曜日の利用希望が多いことから、市内放課後児童クラブ入館中の児童を対象に、錦田放課後児童クラブで、平成23年7月から9月の土曜日の午前8時から午後6時まで児童をお預かりしています。

7月20日現在で、申込児童数は25人となっています。実際の利用者は10～15人となっており、最も多かったのは7月2日（土）の15人でした。）

- 実施園 錦田放課後児童クラブ
- 実施期間 平成23年7月～9月の土曜日
午前8時～午後6時
- 対象 市内各放課後児童クラブ在館中で、土曜日の利用を希望するご家庭の児童

[問い合わせ先]

子育て支援課

電話 055-983-2611

055-983-2712



楽寿館終日特別公開及び常盤の森同時公開

<楽寿館終日特別公開>

期 間	平成23年7月30日（土）～8月21日（日） （8月1日（月）、8日（月）を除く21日間）
時 間	午前10時～午後4時
目 的	湧水を湛えた小浜池を楽寿館から見て堪能してもらおう。
公開場所	楽寿の間（主室、次の間）、ホール
公開方法	館内の一部を自由に見学してもらおう。（説明者は付けない） 公開する各部屋に説明文を取付ける。
監 視	監視要員を3名配置する。
監視配置	楽寿館入口、次の間、南西角に配置する。 1名（就労支援） 1名（緊急雇用） 1名（ガードマン雇上） 楽寿館担当臨時職員は館内を巡回

<常盤の森同時公開>

- 1 同期間の土・日に限って、西隣の常盤の森の一部を散策し、外から小浜池や不老の間、柏葉の間を見てもらう。
- 2 普段は立入り禁止の区域ですが、特別に公開します。
- 3 楽寿館（小松宮別邸）建設当時の常盤の森の園路を復元しました。
- 4 見守り要員を1名付ける。

問い合わせ先

楽寿園

電話 055-975-2570

楽寿館 終日特別公開

七月三十日（土）から八月二一日（日）
午前十時から午後四時まで

同時開催

茶庭 常盤の森散策

七月三十・三一日

八月六・七・十三・十四・二十・二一日
午前十時から午後四時まで

文明開化華やかかりし明治中期

脱亜入欧の潮流に抗うかのように

小松宮彰仁は数寄屋造りの別邸を

三島に置き、帝室技芸員らによる豪華

な装飾を施した。

小松宮は自身が育った京都への思いを

この池泉回遊式庭園にこめたのでは

ないか。

楽寿館から湧水をたたえた小浜池、

苔むした庭園の中を茶室不老の間に

向かう露地、

小松宮の視線からお楽しみください。

期間限定

いずれも休園日を除く
三島市立公園 楽寿園 055-975-2570

常盤の森

楽寿館

小浜池

【(旧) 小松宮別邸と楽寿館】

楽寿館は明治 23 年に小松宮彰仁親王の別邸として営まれ、その後、李王世子垠殿下(りおうせいしぎんでんか)、緒明家を経て、昭和 27 年に三島市の所有となりました。これが現在の楽寿園です。

昭和 29 年には、庭園内の常盤の森の西側園路、あやめヶ池の西側園路より東側、計 26,117 m²が、国の天然記念物および名勝に指定されました。一方建造物関連では、建物が昭和 49 年に三島市指定文化財に、また昭和 55 年に楽寿の間の絵画 210 点が静岡県文化財に指定されています。



【小松宮彰仁親王(1846年2月11日生 1903年2月18日没)】

伏見宮家の第八王子として誕生し、3歳の時仁和寺の門跡に決定、13歳で入寺されました。21歳の時、王政復古の号令と共に明治天皇より復讐を命ぜられ、22歳の時還俗、新政府閣僚となり翌年慶応4年、徳川慶喜追討の軍事総裁になります。

鳥羽・伏見の戦い、戊辰戦争、佐賀の乱、日清戦争等生涯軍人として生きられました。

・宮サン、宮サン・・・オ馬ノ前デ、ヒラヒラスルノハナンジャイナ・・・(トコトンヤレ節)

この「宮サン」とは小松宮のことです。

明治 10 年博愛社(後の日本赤十字社)の創設に力を尽くされ、初代総長、後の総裁とされます。上野公園に小松宮の騎馬像があります。小松宮主宰のもと上野の地で赤十字総会が度々開かれたゆかりにより明治 45 年に建設されたものです。

軍人であった小松宮が富士で大演習があった際(年代不詳)、三島のこの地をを通りかかり清水がこんこんと湧き、樹林の中に社や寺院がたえずこの小浜の地を一目で気に入り、この地が献上されると別邸作りと、庭園の造成に力を入れました。武勇よりも優雅さを愛された小松宮の好みが最もよく現れたのがこの三島別邸の造営でしょう。

【李王垠殿下(1897年10月20日生 1970年5月1日没)】

500年続いた李氏朝鮮第26代高宗皇帝の子として誕生。将来は28代皇帝となる予定でした。明治40年、11歳のとき日本留学、祖国や父母から離され、以来50年間日本の皇族として生きることになります。

明治43年8月李氏朝鮮が終焉し、大正8年父高宗が死亡した翌年9月4日、梨本宮方子姫と結婚。小松宮が没した後、明治44年よりこの屋敷を別邸とし、その翌年現在ホールと呼ばれている部屋が増築されました。

昭和2年に手放すまでこの三島別邸に夫妻で度々滞在され、第二次世界大戦後も日本にとどまり、昭和38年殿下は昭和45年薨去(享年73歳)、方子様は平成元年薨去(享年87歳)、ご夫妻で大韓民国へ帰国されました。

【掛け軸「鷺」】

正面の大軸は「我鳥(われ とり)」と描かれ「王義之(おうぎし)」の筆と伝えられ、中国浙江省天台山国清寺内に今尚現存する碑の拓本です。

同じ拓本が京都の三千院にもあります。古来インドにおいては、鷺鳥は太陽または最高神と同一崇拝され信仰対象となっていました。仏教においては釈尊(釈迦)の手の指と指の間に膜があり(縷網相)、鷺鳥の水かきのようなものがあつたとされることから、釈尊を鷺鳥の中の王とたとえ鷺王と呼ばれることもあつたそうです。

【千羽千鳥の図(静岡県指定文化財)】

浜辺で戯れていた千鳥が一羽一羽と飛び立ち、群れをなして飛び交い、そしてはるかかなたに去っていく。主室にふさわしい華やかで気品のある、滝和亭の作品です。滝和亭：明治6年、ウィーン万国博で受賞してから名が知られるようになり、すぐれた花鳥画で南画界(中国画二大流派の一つ)の第一人者となります。

明治23年新皇居の杉戸絵制作に携わり、明治28年帝室技芸員となりました。

【池中鯉魚図(野口幽谷：静岡県指定文化財)】

小松宮が、「小浜池の印象を描くように」と命じられて、出来上がったのがこの作品です。次の間を一周する形で、池の中と岸辺の情景がダイナミックに描かれています。

没骨法(輪郭線を描かず直接水墨や彩色で描き表す方法)で描かれた「三島梅花藻」はゆったりと水のゆらめきを伝え、鯉は生き生きと回遊しています。穏やかな色彩の中に、のびやかに描かれたこの作品は「野口幽谷」の代表作の一つです。

【帝室技芸員】

皇室による美術作家の保護と政策奨励を目的とし明治23年に設けられました。帝室技芸員は皇室の保護と国家的な名誉を受けた美術家・工芸家であり年頭の参賀に迎えられるなど大変名誉なものでした。戦後廃止されたあと新たな制度として生まれたものが重要無形文化財保持者(人間国宝)です。

小松宮～もうひとつの京都「楽寿館と常盤の森」

【「常盤の森」(楽寿館 不老の間と「茶庭」)】

「茶庭」(ちゃてい・ちゃにわ)は露地とも呼ばれ、茶事を行うために蹲踞(つくばい)や飛石などを設けた茶室への道すがらの庭をさし、一般の回遊式庭園や観賞式庭園と異なり、茶事を楽しむという明確な目的をもって造られます。

露地は一般的に、露地門側の「外露地」と茶室側の「内露地」からなり、その間に中潜(なかくぐり)と呼ばれる中門(簡素な枝折戸にすることも有)があります。外露地には、寄付(よりつき)、下腹雪隠(したばらせっちん)、外腰掛(そとこしかけ)があります。内露地には内腰掛、砂雪隠(すなせっちん)、蹲踞(そんきょ)、茶席が設置されます。

池泉回遊式庭園 楽寿園の「常盤の森」と呼ばれているこの一角は、腰掛待合などが置かれていることから、茶庭、すなわち露地の役割を果たしているものと思われます。

茶事においては、亭主は客の到来を見計らい、あらかじめ水を打って露地を清めます。招かれた客は、座敷の寄付(控えの間)で着替え、外露地の「腰掛待合(外腰掛)」で待機します。合図により苑路を進み、中門へ向かうと、そこで亭主が客を迎えます。内露地に入り、客は「蹲踞」(つくばい)で手を清め、口をそそぎ、「鬮口」(にじりぐち)から茶室に入ります。

露地の苑路は長い山道をイメージして曲線状に造られ、そこに客を導く飛石が打たれます。飛石ひとつひとつが山里を進み、峠を越える思いを表しています。

茶室は四畳半を目安にそれ以下を小間、それ以上を広間にわけ、小間は「草庵」、広間は「書院」とも呼びます。このような「草庵」と「書院」という座敷の広さによる茶趣の違いは庭にも投影され、草庵の露地が座敷に入るまでの道すがらという役割を果たすのに対して、書院の露地は「用」を第一義とせず、鑑賞を主体として構成されていますので、内外露地の別などもなく、たとえば大庭園の一部に茶庭(露地)の機能を移植した形式になっています。

楽寿館「不老の間」のような書院の露地は、池泉回遊式庭園の一部に茶の座敷を拵え、その付近に露地の趣と機能を持たせた形式であると考えられ、小浜池沿いの園路には船着場や海岸を髣髴させる風景が感じ取れます。



夏休み子どもイベント【夏休みに学ぼう！体験しよう！】

夏休みを利用して、子どもたちにたくさんの経験をしてもらい、健やかな成長を促す。

【集団体験学習】

8/2（火）～6（土） チャレンジスクール夏 南伊豆臨海学園&箱根の里

8/17（水）～23（火） 三島市少年の船本研修 与論島（鹿児島県）

【料理】

8/2（火）10:00～ スマイル子育て講座「夏休み親子クッキング教室」 生涯学習センター

8/2（火）14:00～ スマイル子育て講座「夏休み親子クッキング教室」 生涯学習センター

8/19（金）9:30～ 郷土の野菜を使った「夏休み子どもたちのお料理教室」 錦田公民館

【本】

8/2（火）14:00～ 朗読劇鑑賞会～みんなおいで、お話の世界へ～ 生涯学習センター

8/3（水）13:15～ 子どもと本の教室「子ども図書館員になろう！」（第2回） 図書館中郷分館

8/5（金）10:00～ 子どもと本の教室「ゲコゲコカエルくんをつくろう！」 図書館

8/5（金）13:00～ 子どもと本の教室「パタパタ絵本を作ろう！」 図書館

8/10（水）13:15～ 子どもと本の教室「子ども図書館員になろう！」（第3回） 図書館中郷分館

8/11（木）10:00～ 子どもと本の教室「子ども図書館たんけんたい」 図書館

8/12（金）10:30～ 子どもと本の教室「絵本作家スギヤマカナヨさんと絵本であそぼう！」

中郷文化プラザ展示コーナー

8/24（水）14:00～ 子どもと本の教室「夏休みスペシャルおはなし会

ーパネルシアターを楽しもう！ー」中郷文化プラザ展示コーナー

【科学】

8/10（水）9:30～ 子ども科学教室「スーパーボール・スライムの製作、
流体の実験、ロボット展示、空き缶ロケットの製作等」 中郷公民館

8/11（木）9:30～ 子ども科学教室「スーパーボール・スライムの製作、流体の実験」

北上公民館

8/12（金）13:30～ 子ども科学教室「コヒーラで電波をキャッチ」

錦田公民館

【キャンプ】

7/23（土）～8/31（水） 箱根の里キャンプ場一般開放

箱根の里

問い合わせ先

生涯学習課（983-0883） 箱根の里（985-2131）

図書館（983-0880） 図書館中郷分館（982-5102）

中郷公民館（982-5100） 北上公民館（987-5950） 錦田公民館（973-0308）



平和都市推進事業の開催

1 広島市平和祈念式中学生派遣事業

(1) 趣旨

21世紀を担う市内の中学生を対象に、戦争の悲惨さや平和の尊さについての認識を新たにし、より一層平和への思いを深めるため、広島市平和祈念式に派遣する。

(2) 派遣内容

- 実施日 平成23年8月5日(金)～6日(土)
広島市平和祈念式は8月6日(土)に開催
- 場所 広島市平和記念公園(広島市中区中島町)
- 参加者 市内中学生7人(男5人、女2人で市立中学校より各1人)
引率職員1人 行政課 近野 聡

(3) 派遣までのスケジュール

- 派遣中学生募集
6/1号広報みしまに記事掲載し、応募締切りは6月17日(金)。13名が応募。
- 抽選会
 - ・ 日時 6月22日(水) 午後3時20分
 - ・ 場所 中央町別館教育長室
 - ・ 抽選執行者 教育長

(4) 事後報告会

- 日時 8月10日(水) 午前11時30分から
- 場所 市長応接室
- 内容 参加した感想等を市長に報告

2 「原爆と人間」パネル展

(1) 趣旨

戦争の悲惨さと平和の尊さを改めて市民に認識してもらうため、日本原水爆被害者団体協議会が作成した『原爆と人間』パネルを一定期間掲示する。

(2) 掲示期間等

- 期間 平成23年8月5日(金)～8月15日(月)
- 場所 本館玄関ホール

3 市民映画会

(1) 趣旨

戦争の悲惨さ、平和の大切さを訴えるアニメビデオを上映する。



(2) 実施内容

- 日 時 平成23年8月14日(日) 午後2時上映(午後1時30分開場)
- 場 所 三島市民生涯学習センター 講義室
- 上映映画 「はだしのゲン2」
- 先着150人・入場無料

4 街頭啓発活動

(1) 趣旨

市内主要箇所において、通行する市民に対し啓発物品を配布し、平和意識の醸成を図る。

(2) 実施内容

- 日 時 平成23年8月15日(月) 午前11時～正午
- 場 所 本町タワー前、JR三島駅南口、大社町西交差点
- 参加者(予定) 市長、副市長、教育長、部長級職員、
市議会議員、自治会連合会役員 約60人

[問い合わせ先]

行政課

電話 055-983-2615



「三島夏まつり」の開催

平成23年度三島夏まつり事業計画（案）

- 1 事業名 三島夏まつり
- 2 実施主体 三島夏まつり実行委員会
- 3 目的 伝統の山車、シャギリ、郷土芸能農兵節等を中心に全市民的なまつりとし、にぎわいの創出と活性化、交流人口の増加、地域連帯意識の向上を図る。今年、東日本大震災の復興を支援する目的で「みちのく物産まつり」を同時開催します。
- 4 実施日 平成23年8月15日（月）・16日（火）・17日（水）
- 5 会場 三嶋大社～広小路間の交通規制道路、三嶋大社境内等
- 6 当番町 芝本町、一番町、中央町、中央町2区 全4町内
- 7 事業内容
 - (1) 開会式
 - 内容 役員、来賓、関係者が出席して挨拶、鏡開きを行なう
 - 日時 8月15日 13時20分～13時40分
 - 場所 三嶋大社鳥居前
 - 実施主体 三島夏まつり実行委員会
 - (2) 山車安全祈願
 - 内容 当番町山車、据え置き山車、付け祭り山車等の安全祈願
 - 日時 8月15日 13時40分～14時10分
 - 場所 三嶋大社鳥居前 ※その後山車は市内各地へ引き回し
 - 実施主体 三島市自治会連合会
 - (3) 山車シャギリ大会
 - 内容 当番町以外の山車約14台・56チームがシャギリを演奏
 - 日時 8月15日 15時00分～20時00分
 - 場所 大社西交差点～広小路間
 - 実施主体 山車部／山車シャギリ大会実行委員会
 - (4) 子供シャギリ大会
 - 内容 約10チーム・450名がシャギリを演奏
 - 日時 8月15日 17時30分～19時30分
 - 場所 三嶋大社鳥居東西玉垣
 - 実施主体 余興部／子供シャギリ運営委員会
 - (5) 響演 みしまサンバ&三島の和太鼓
 - 内容 みしまサンバと和太鼓の響演
 - 日時 8月15日 19時00分～21時00分



場 所 三嶋大社芸能殿前

実施主体 踊り部／みしまサンバ振興会、三島の和太鼓チーム

(6) 大文字焼き

内 容 箱根西麓で百数十個の井桁を組み点火。

日 時 8月15日 19時30分～20時00分

場 所 笹原地区

実施主体 大文字部／三島大文字実行委員会

(7) 当番町山車競り合い

内 容 当番町山車4台による勇壮な競り合い（社頭据え置き山車も参加）

日 時 8月15日 20時00分～20時20分

場 所 三嶋大社鳥居前

実施主体 山車部／当番町

(8) 音楽パレードドリル演奏会

内 容 パレードに先駆けてドリルの演奏

日 時 8月16日 13時20分～14時40分

場 所 三嶋大社宝物館前

実施主体 余興部／音楽パレード実行委員会

(9) 当番町山車パレード

内 容 当番町山車4台のパレード

日 時 8月16日 15時00分出発

場 所 三嶋大社鳥居前を出発し広小路駅前まで

※その後山車は市内各地へ引き回し

実施主体 山車部／当番町

(10) 頼朝公出陣式

内 容 パレードに先駆け勇ましい掛け声とともに出陣

日 時 8月16日 15時10分～15時40分

場 所 三嶋大社舞殿

実施主体 余興部／三島商工会議所

(11) 踊り屋台パレード

内 容 踊り屋台の特別パレード

日 時 8月16日（当番町山車出発後）

場 所 三嶋大社鳥居前を出発し広小路駅前まで

(12) 音楽パレード

内 容 約530名の十数チームによる音楽パレード

日 時 8月16日 15時30分出発（踊り屋台出発後）

場 所 三嶋大社鳥居前を出発し西小学校まで



実施主体 余興部／音楽パレード実行委員会

(13) 頼朝公旗挙げ行列

内容 頼朝役にタレントを起用する約60名のパレード

日時 8月16日 15時50分出発

場所 三嶋大社鳥居前を出発し～笑栄通り～ひろせ通り～三島駅南口～
楽寿園北口まで

実施主体 余興部／三島商工会議所

(14) 農兵節パレード

内容 農兵節普及会約100名のパレード

日時 8月16日 16時10分出発

場所 三嶋大社鳥居前を出発し広小路踏切まで

実施主体 踊り部／三島農兵節普及会

(15) 万燈パレード

内容 約300の万燈踊り

日時 8月16日 16時30分出発

場所 三嶋大社鳥居前を出発し広小路踏切まで

実施主体 余興部／立正校成会

(16) 梯子のり

内容 三島若鷺会約40名が梯子のりを披露

日時 8月16日 16時50分～17時30分

場所 三嶋大社鳥居前

実施主体 余興部／三島若鷺会

(17) 大神輿宮出し

日時 8月16日 17時30分～17時50分

場所 三嶋大社鳥居前

実施主体 余興部／三島神輿会

(18) 大神輿渡御

内容 三島神輿会を中心として約12団体・250名の渡御

日時 8月16日 17時50分～20時40分

場所 三嶋大社鳥居前を出発し広小路駅前を引き返し、三嶋大社鳥居前

実施主体 余興部／三島神輿会

(19) 子供シャギリ大会

内容 約10チーム・350名のシャギリの演奏

日時 8月16日 17時50分～19時30分

場所 三嶋大社鳥居東西玉垣

実施主体 余興部／子供シャギリ運営委員会



(20) 当番町山車競り合い

内 容 当番町山車4台の競り合い（社頭据え置き山車も参加）
日 時 8月16日 20時00分～20時20分
場 所 三嶋大社鳥居前
実施主体 山車部／当番町

(21) 大神輿宮入り

日 時 8月16日 20時40分～21時00分
場 所 三嶋大社鳥居前
実施主体 余興部／三島神輿会

(22) 農兵節パレード

内 容 農兵節普及会、文化芸術協会、市役所、市議会等が参加する
約500名のパレード
日 時 8月17日 15時00分出発
場 所 三嶋大社鳥居前を出発し広小路踏切まで
実施主体 踊り部／三島農兵節普及会、三島市文化芸術協会 他

(23) みしまサンバパレード（往路）

内 容 約13チーム・約1100名のパレード
日 時 8月17日 15時40分出発
場 所 三嶋大社鳥居前を出発し広小路踏切まで
実施主体 踊り部／みしまサンバ振興会

(24) みしまサンバパレード（復路）

内 容 約13チーム約1100名のパレード
日 時 8月17日 17時00分出発
場 所 広小路駅前を出発し大社西交差点まで
実施主体 踊り部／みしまサンバ振興会

(25) 子供シャギリ大会

内 容 約10チーム約400名のシャギリの演奏
日 時 8月17日 17時30分～19時20分
場 所 三嶋大社鳥居東西玉垣
実施主体 余興部／子供シャギリ運営委員会

(26) 総踊り大会 農兵節踊り大会

内 容 飛び入り参加自由の踊り大会（踊り屋台が参加）
日 時 8月17日 19時00分～19時30分
場 所 三嶋大社宝物館前
実施主体 踊り部／三島農兵節普及会



- (27) 総踊り大会 みしまサンバ踊り大会
内 容 飛び入り参加自由の踊り大会
日 時 8月17日 19時30分～20時00分
場 所 三嶋大社宝物館
実施主体 踊り部／みしまサンバ振興会
- (28) 当番町山車競り合い
内 容 当番町山車4台の競り合い（社頭据え置き山車も参加）
日 時 8月17日 20時00分～20時20分
場 所 三嶋大社鳥居前
実施主体 山車部／当番町
- (29) 会場清掃事業
内 容 三島夏まつり参加者や、各団体の協力で、会場清掃を実施し、
環境に配慮した美しい祭典を目指す。
日 時 8月15日～17日 15時～21時
場 所 主に交通規制道路周辺
実施主体 三島夏まつり実行委員会
- (30) みちのく物産まつり
内 容 東北6県の特産品を販売
日 時 8月15日～17日 15時～21時
場 所 V i a 7 0 1 1階ホール
実施主体 余興部
- (31) 広報宣伝活動
内 容 うちわ、ポスター、パンフレット等の作成、配布および掲出
実施主体 宣伝部
- (32) 会場警備
内 容 交通規制時の交通整備、雑踏整理
実施主体 警備部

[問い合わせ先]

商工観光課

電話 055-983-2656

震災復興応援イベント～食べて・飲んで・味わって東北を応援しよう！～

みちのく物産まつり

東日本大震災は、歴史上稀に見る大震災となり、今現在も地元住民の皆様方はもとより、自衛隊や警察消防、ボランティア等の多くの方々が復興に向けて取り組んでいます。

ここ静岡県においても、伝統ある祭りが中止になる等大きな影響が出ています。この様な状況を打破し広く市民に東北地方の生の声を届けると共に、微力ではありますが、被災地の一日でも早い復興を祈念し“みちのく物産まつり”を開催します。是非お出掛け下さい！

三島夏まつり同日開催！

日時

8月15日(月)・16日(火)・17日(水) 各日 15:00～21:00

場所

Via701 1階 ホール [三島市本町 7-30]

数量限定！ご当地限定！

みちのく
スイーツ大集合

- 小岩井農場チーズケーキ[岩手]
- 蔵王社の菓工房プリン[宮城]
- ももケーキ[福島]
- 朝の八甲田山チーズケーキ[青森]
- とっとプリン[秋田]
- ずんだロール[山形]

岩手県

- 南部煎餅
- 盛岡冷麺
- 盛岡じゃじゃ麺
- 乾味
- 珍味 他



宮城県

- 白石温麺
- 食べる牛タン味噌ラー油
- 仙台油麩
- 笹かまぼこ
- ずんだ餅 他

福島県

- 地酒
- 会津駄菓子
- 会津塗の箸
- 会津民芸品
- 喜多方ラーメン 他

青森県

- りんごジュース
- りんご菓子
- 南部煎餅
- にんにく加工品
- せんべい汁 他

秋田県

- 棒だら煮
- ニシン昆布
- かすべ煮
- まぐろ角煮
- いぶりがっこ 他

山形県

- 野菜
- 果物
- 米沢ラーメン
- 肉そば
- 米粉のドラ焼き 他

※上記、出展品は原稿作成時のもので、生産状況等により実際の出展品と異なる場合があります。ご了承下さい。

【問合せ先】三島商工会議所 経営支援課 TEL.055-975-4441